

SAMSUNG

SM-G800F

Benutzerhandbuch

Inhalt

Zuerst lesen

Erste Schritte

- 8 Lieferumfang
- 9 Geräteaufbau
- 11 SIM- oder USIM-Karte und Akku verwenden
- 17 Speicherkarte verwenden
- 19 Gerät ein- und ausschalten
- 20 Bildschirm sperren und entsperren

Grundlegende Information

- 21 Touchscreen verwenden
- 24 Layout des Startbildschirms
- 28 Benachrichtigungsfeld und Schnelleinstellungsfeld
- 31 Anwendungen öffnen
- 32 Anwendungen installieren oder deinstallieren
- 34 Text eingeben
- 36 Screenshot
- 37 Eigene Dateien
- 39 Energiesparfunktion
- 41 Hilfeinformationen anzeigen

Netzwerkverbindung

- 42 Mobile Datenverbindung
- 42 WLAN
- 44 Tethering und Mobile Hotspot
- 46 Internet

Funktionen für Bewegungen und Benutzerfreundlichkeit

- 48 Bewegungen und Gesten
- 51 Air View
- 51 Toolbox
- 52 Sensitivität des Touchscreens erhöhen

Personalisieren

- 53 Startbildschirm und Anwendungsübersicht verwalten
- 56 Hintergrundbild und Klingeltöne festlegen
- 57 Bildschirmsperrmethode ändern
- 58 Finger-Scanner
- 61 Privater Modus
- 62 Einfacher Modus
- 63 Daten von Ihrem vorherigen Gerät übertragen
- 64 Konten einrichten

Telefon

- 65 Anrufe tätigen
- 68 Anrufe entgegennehmen
- 69 Optionen während eines Anrufs

Kontakte

- 71 Kontakte hinzufügen
- 72 Kontakte verwalten

Nachrichten und E-Mail

- 75 Nachrichten
- 78 E-Mail

Kamera

- 81 Grundlagen zur Aufnahme
- 83 Aufnahmemodi
- 88 Kameraeinstellungen

Galerie

- 90 Anzeigen von Fotos oder Videos
- 92 Fotos oder Videos bearbeiten
- 96 Galerieeinstellungen

Multimedia

- 97 Musik
- 100 Video

Sicherheitsfunktionen

- 103 Notfallmodus
- 104 Hilfenachricht

Nützliche Apps und Funktionen

- 105 Kindermodus
- 108 S Finder
- 109 S Planner
- 112 S Health
- 115 S Voice
- 117 Uhr
- 119 Rechner
- 119 Memo
- 121 Diktiergerät
- 123 Dropbox
- 124 Flipboard
- 124 Peel Smart Remote
- 126 Taschenlampe
- 127 Vergrößerung
- 127 Google Apps

Verbindung mit anderen Geräten herstellen

- 130 Bluetooth
- 132 Wi-Fi Direct
- 134 Quick Connect
- 136 Screen Mirroring
- 138 Mobil drucken

Geräte- und Datenmanager

- 139 Gerät aktualisieren
- 140 Dateien zwischen dem Gerät und einem Computer übertragen
- 141 Daten sichern und wiederherstellen
- 142 Daten zurücksetzen

Einstellungen

- 143 Über die Einstellungen
- 143 Schnelleinstellungen
- 143 Netzwerkverbindungen
- 147 Verbinden und freigeben
- 148 Ton und Anzeige
- 151 Personalisierung
- 154 Bewegung
- 155 Benutzer und Sicherung
- 156 System
- 163 Anwendungen

Rat und Hilfe bei Problemen

Zuerst lesen

Lesen Sie dieses Handbuch vor der Verwendung des Geräts aufmerksam durch, um seine sichere und sachgemäße Verwendung zu gewährleisten.

- Beschreibungen basieren auf den Standardeinstellungen des Geräts.
- Einige Inhalte weichen je nach Region, Dienstanbieter, Gerätespezifikationen und Gerätesoftware möglicherweise von Ihrem Gerät ab.
- Hochwertige Inhalte, bei denen für die Verarbeitung hohe CPU- und RAM-Leistungen erforderlich sind, wirken sich auf die Gesamtleistung des Geräts aus. Anwendungen, die mit diesen Inhalten zusammenhängen, funktionieren abhängig von den technischen Daten des Geräts und der Umgebung, in der es genutzt wird, möglicherweise nicht ordnungsgemäß.
- Samsung übernimmt keinerlei Haftung bei Leistungsproblemen, die von Anwendungen von Drittanbietern verursacht werden.
- Samsung ist nicht für Leistungseinbußen oder Inkompatibilitäten haftbar, die durch veränderte Registrierungseinstellungen oder modifizierte Betriebssystemsoftware verursacht wurden. Bitte beachten Sie, dass inoffizielle Anpassungen am Betriebssystem dazu führen können, dass das Gerät oder Anwendungen nicht mehr ordnungsgemäß funktionieren.
- Software, Tonquellen, Hintergrundbilder, Bilder sowie andere Medien auf diesem Gerät unterliegen einer Lizenzvereinbarung für die eingeschränkte Nutzung. Das Extrahieren und Verwenden dieser Materialien für gewerbliche oder andere Zwecke stellt eine Verletzung von Copyright-Gesetzen dar. Der Benutzer trägt die volle Verantwortung bei illegaler Verwendung von Medien.
- Möglicherweise fallen je nach Datentarif zusätzliche Gebühren für Datendienste wie z. B. Nachrichtenversand, Hochladen und Herunterladen von Inhalten, automatische Synchronisation oder Verwendung von Standortdiensten an. Bei der Übertragung von großen Datenmengen empfehlen wir die Verwendung der WLAN-Funktion.
- Standardanwendungen, die bereits auf dem Gerät installiert sind, unterliegen Aktualisierungen und es kann vorkommen, dass sie ohne vorherige Ankündigung nicht mehr unterstützt werden. Sollten Sie Fragen zu einer auf dem Gerät vorinstallierten Anwendung haben, wenden Sie sich an ein Samsung Kundendienstcenter. Wenden Sie sich bei Anwendungen, die Sie selbst installiert haben, an den jeweiligen Anbieter.
- Das Verändern des Betriebssystems des Geräts oder das Installieren von Software von inoffiziellen Quellen kann zu Fehlfunktionen am Gerät oder zu Beschädigung oder Verlust von Daten führen. Diese Handlungen stellen Verstöße gegen Ihre Lizenzvereinbarung mit Samsung dar und haben das Erlöschen der Garantie zur Folge.

Wasserdichtigkeit und Staubschutz nach

Das Gerät wird möglicherweise beschädigt, falls Wasser oder Staub hinein gelangt. Beachten Sie diese Tipps, damit Schäden am Gerät verhindert werden und die Wasser- und Staubbeständigkeit des Geräts gewährleistet bleibt. Andere Flüssigkeiten werden von diesen Regelungen nicht umfasst.

- Sollte das Gerät in Kontakt mit Wasser kommen, darf es nicht mehr als 1 m unter Wasser und/oder länger als 30 Minuten im Wasser bleiben.
- Achten Sie darauf, dass die rückwärtige Abdeckung fest geschlossen ist. Andernfalls kann der Schutz vor Wasser und Staub möglicherweise nicht mehr gewährleistet werden.
- Das Gerät darf nicht längere Zeit unter Wasser getaucht werden.
- Setzen Sie das Gerät keinem **Wasser aus, das sich stark bewegt**, also keinem aus dem Wasserhahn laufenden Wasser, keinen Wellen und keinen Wasserfällen.
- Öffnen Sie die Geräteabdeckungen nicht, wenn sich das Gerät unter Wasser oder an sehr feuchten Orten wie einem Schwimmbad oder Badezimmer befindet.
- Öffnen Sie die rückwärtige Abdeckung nicht, wenn Ihre Hände oder das Gerät feucht sind.
- **Die Gummidichtung an der rückwärtigen Abdeckung** ist eine wichtige Komponente des Geräts. Öffnen und schließen Sie die rückwärtige Abdeckung vorsichtig, damit die Gummidichtung nicht beschädigt wird. Fremdkörper wie Sand oder Staub können das Gerät beschädigen, deshalb sollte die Gummidichtung frei von Schmutz gehalten werden.
- **Wenn das Gerät mit Süßwasser in Kontakt kommt, trocknen Sie es sorgfältig mit einem sauberen, weichen Tuch ab. Wird das Gerät anderen Flüssigkeiten als Süßwasser ausgesetzt, spülen Sie es sofort mit Süßwasser ab und trocknen Sie es sorgfältig mit einem sauberen, weichen Tuch ab. Wird das Gerät nicht mit Süßwasser abgespült und wie angegeben getrocknet, kann es zu Einbußen der Bedienbarkeit oder der Optik kommen.**
- Die rückwärtige Abdeckung lockert sich möglicherweise, **falls das Gerät hinunterfällt oder einen Schlag abbekommt**. Stellen Sie sicher, dass alle Abdeckungen richtig angebracht und fest geschlossen sind. Sind diese nicht ordentlich angebracht und/oder verschlossen, kann Wasser in das Gerät eindringen. Dadurch kann das Gerät möglicherweise beschädigt werden.

- **Wurde das Gerät unter Wasser getaucht oder ist Mikrofon oder Lautsprecher nass geworden**, ist möglicherweise der Ton während eines Anrufs beeinträchtigt. Stellen Sie sicher, dass das Mikrofon oder der Lautsprecher sauber und trocken ist, und wischen Sie das Mikrofon oder den Lautsprecher mit einem trockenen Tuch ab.
- Das Gerät ist wasserabweisend. Unter bestimmten Bedingungen vibriert das Gerät leicht. Dieses Vibrieren, das z. B. auftritt, wenn die Lautstärke sehr hoch eingestellt wird, ist normal und hat keinerlei Auswirkungen auf die Leistung des Geräts.
- **Wird das Gerät unter Wasser oder in einer anderen Flüssigkeit verwendet**, funktionieren möglicherweise der Touchscreen und andere Funktionen nicht richtig.
- **Tests mit diesem Gerät in einer kontrollierten Umgebung haben ergeben, dass es in bestimmten Situationen gegen Wasser und Staub beständig ist und dadurch die Anforderungen für die IP67-Klassifizierung (siehe internationale Norm IEC 60529) erfüllt. Diese Klassifizierung bezieht sich auf den Schutz, den Gehäuse bieten [IP-Code]. Die Testbedingungen für die Prüfung waren wie folgt: 15 bis 35 °C, 86 bis 106 kPa, 1 m für eine Dauer von 30 Minuten. In Bezug auf die Wasserdichtigkeit und den Staubschutz wird auf die vorgenannten Einschränkungen hingewiesen.**

Hinweissymbole



Warnung: Situationen, die zu Verletzungen führen könnten



Vorsicht: Situationen, die zu Schäden an Ihrem oder anderen Geräten führen könnten



Hinweis: Hinweise, Verwendungstipps oder zusätzliche Informationen

Erste Schritte

Lieferumfang

Vergewissern Sie sich, dass der Produktkarton die folgenden Artikel enthält:

- Gerät
- Akku
- Kurzanleitung



- Die mit dem Gerät und anderen verfügbaren Zubehörteilen bereitgestellten Artikel können je nach Region oder Dienstanbieter variieren.
- Die mitgelieferten Artikel sind nur für die Verwendung mit diesem Gerät vorgesehen und sind möglicherweise nicht mit anderen Geräten kompatibel.
- Änderungen am Aussehen und an den technischen Daten sind ohne vorherige Ankündigung vorbehalten.
- Weitere Zubehörteile können Sie bei Ihrem örtlichen Samsung-Händler erwerben. Stellen Sie vor dem Kauf sicher, dass sie mit dem Gerät kompatibel sind.
- Verwenden Sie nur von Samsung zugelassenes Zubehör. Bestimmtes Zubehör, z. B. Ladegeräte, weisen möglicherweise nicht dieselben Eigenschaften in Bezug auf Wasserfestigkeit und Staubschutz auf.
- Änderungen an der Verfügbarkeit aller Zubehörteile sind vorbehalten und hängen vollständig von den Herstellerfirmen ab. Weitere Informationen zu verfügbarem Zubehör finden Sie auf der Samsung-Webseite.



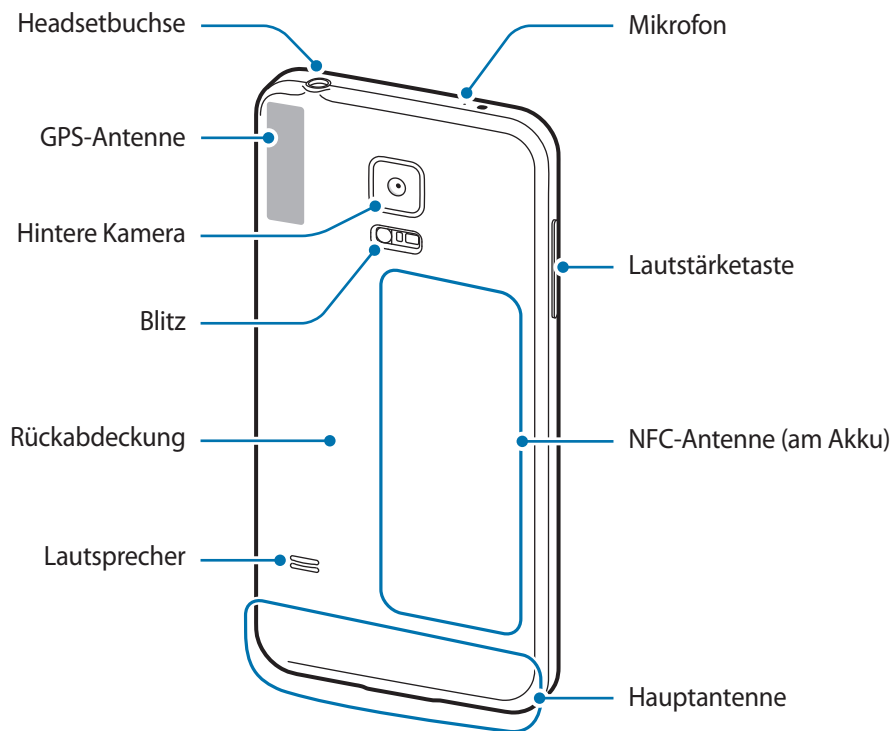
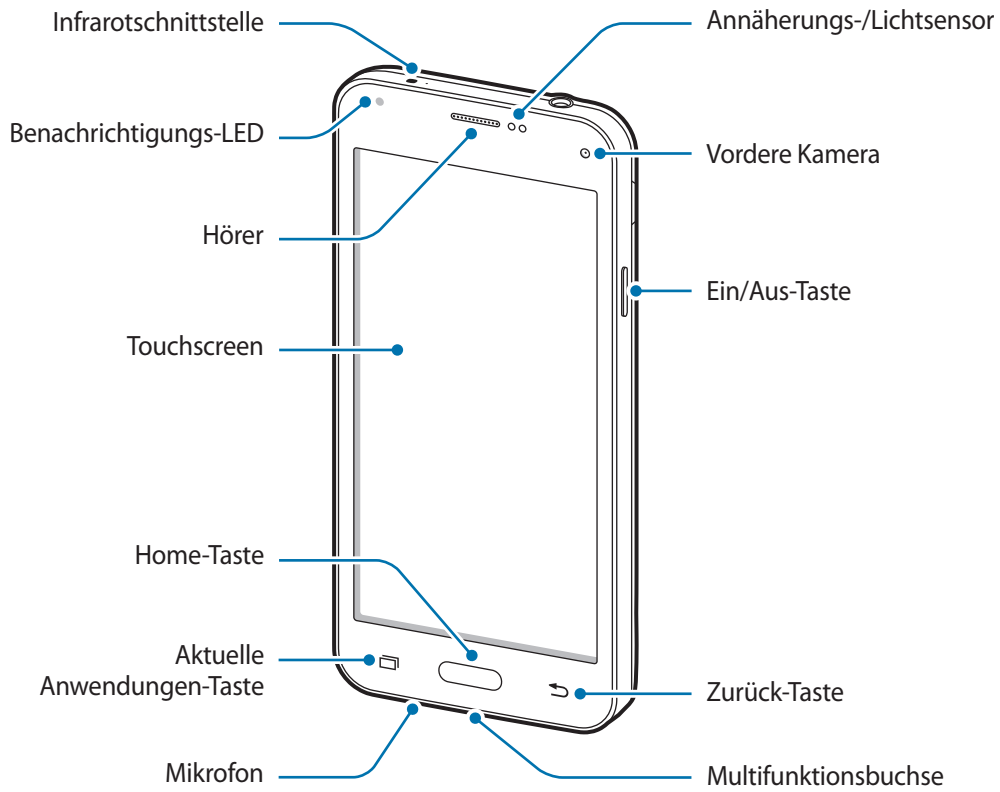

Geräteaufbau





- Decken Sie den Antennenbereich nicht mit den Händen oder anderen Gegenständen ab. Dies kann Verbindungsprobleme hervorrufen oder den Akku entladen.
- Wir empfehlen, einen von Samsung zugelassenen Bildschirmschutz zu verwenden. Die Verwendung eines nicht zugelassenen Bildschirmschutzes kann zu Störungen des Sensors führen.

Tasten

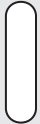
Taste	Funktion
 Ein/Aus	<ul style="list-style-type: none"> • Gedrückt halten, um das Gerät ein- oder auszuschalten. • Drücken, um den Bildschirm einzuschalten oder zu sperren.
 Aktuelle Anwendungen	<ul style="list-style-type: none"> • Antippen, um eine Liste der aktuellen Anwendungen zu öffnen. • Berühren und halten, um zusätzliche Optionen für den aktuellen Bildschirm aufzurufen.
 Home	<ul style="list-style-type: none"> • Drücken, um den Bildschirm einzuschalten, wenn er gesperrt ist. • Drücken, um zum Startbildschirm zurückzukehren. • Zweimal drücken, um S Voice zu starten. • Gedrückt halten, um Google zu starten.
 Zurück	<ul style="list-style-type: none"> • Antippen, um zum vorherigen Bildschirm zurückzukehren.
 Lautstärke	<ul style="list-style-type: none"> • Drücken, um die Gerätelautstärke einzustellen.

SIM- oder USIM-Karte und Akku verwenden

SIM- oder USIM-Karte und Akku einlegen

Setzen Sie die SIM- oder USIM-Karte Ihres Mobil dienst anbieters und den Akku ein.



- Mit diesem Gerät können nur Micro-SIM-Karten verwendet werden.
- Einige LTE-Dienste sind je nach Dienst anbieter möglicherweise nicht verfügbar. Weitere Informationen zur Verfügbarkeit des Dienstes erhalten Sie von Ihrem Dienst anbieter.

1 Nehmen Sie die rückwärtige Abdeckung ab.

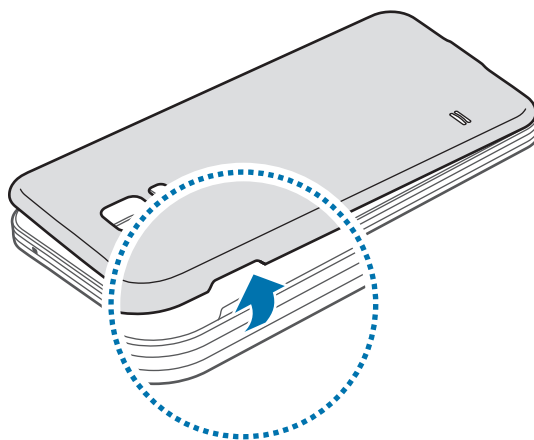

Achten Sie beim Abnehmen der Rückabdeckung auf Ihre Fingernägel.



Biegen und verdrehen Sie die Rückabdeckung nicht. Andernfalls kann die Abdeckung beschädigt werden.

2 Legen Sie die SIM- oder USIM-Karte mit den goldfarbenen Kontakten nach unten zeigend ein.

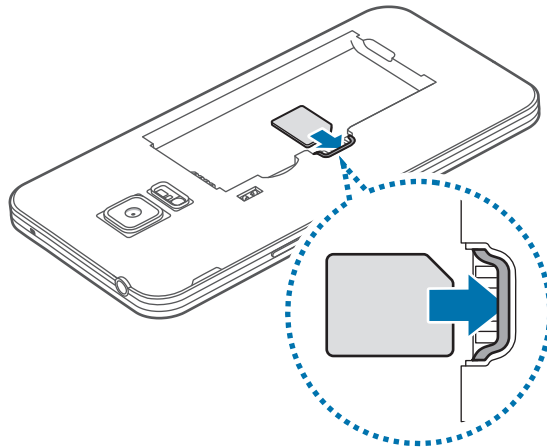

- Setzen Sie keine Speicherkarte in den SIM-Karteneinschub ein. Klemmt die Speicherkarte im SIM-Karteneinschub, bringen Sie das Gerät in ein Samsung-Kundendienstzentrum, um die Speicherkarte entfernen zu lassen.
- Achten Sie darauf, dass Sie die SIM- oder USIM-Karte nicht verlieren und dass keine anderen Personen sie verwenden. Samsung übernimmt keine Haftung für Schäden oder Unannehmlichkeiten, die durch verlorene oder gestohlene Karten verursacht wurden.

3 Legen Sie den Akku ein.

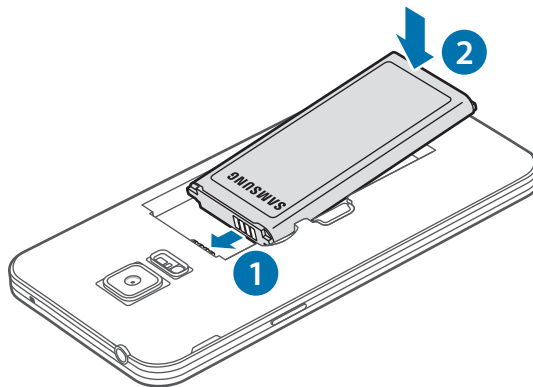

4 Bringen Sie die Rückabdeckung wieder an.

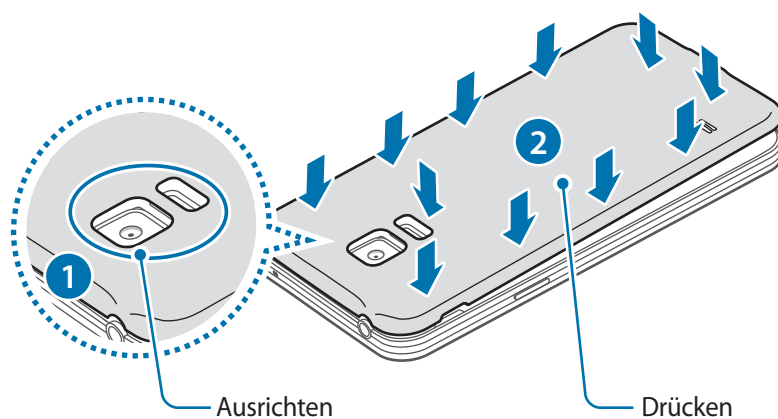

- Überprüfen Sie, ob die Rückabdeckung fest geschlossen ist.
- Verwenden Sie mit diesem Gerät nur von Samsung zugelassene Rückabdeckung und Zubehörteile.

SIM- oder USIM-Karte und Akku entfernen

1 Nehmen Sie die rückwärtige Abdeckung ab.

2 Nehmen Sie den Akku heraus.

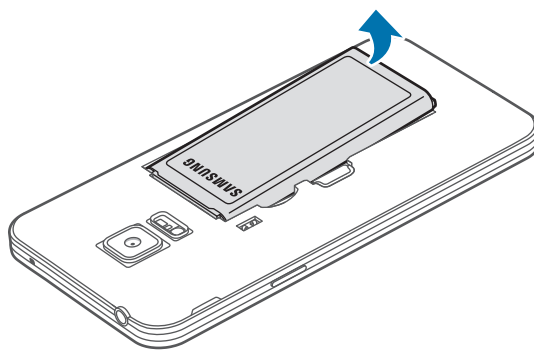

- 3 Drücken Sie mit dem Finger auf die SIM- oder USIM-Karte und ziehen Sie sie heraus.

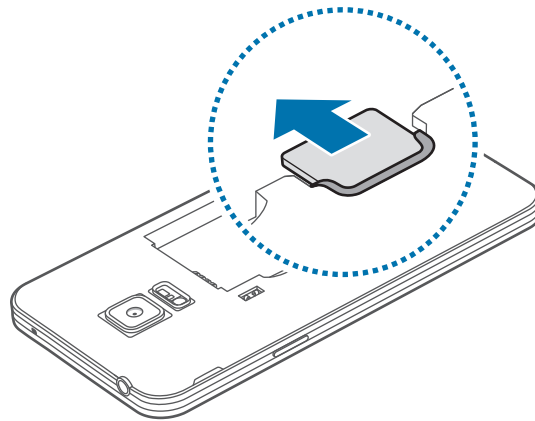

Akku aufladen

Verwenden Sie das Ladegerät, um den Akku zu laden, bevor Sie das Gerät erstmals verwenden. Sie können zum Laden des Akkus auch einen Computer verwenden, indem Sie das Gerät mit einem USB-Kabel anschließen.



Verwenden Sie nur von Samsung zugelassene Ladegeräte, Akkus und Kabel. Nicht zugelassene Ladegeräte oder Kabel können zu einer Explosion des Akkus oder zu Schäden am Gerät führen.



- Ist der Akkuladestand gering, wird das Akkusymbol leer angezeigt.
- Wenn der Akku vollständig entladen ist, kann das Gerät nicht unmittelbar nach dem Anschluss an das Ladegerät eingeschaltet werden. Laden Sie den leeren Akku ein paar Minuten lang auf, bevor Sie das Gerät wieder einschalten.
- Der Akkuverbrauch steigt, wenn Sie gleichzeitig verschiedene Anwendungen, Netzwerkanwendungen oder Anwendungen, bei denen ein zusätzliches Gerät verbunden werden muss, ausführen. Führen Sie diese Anwendungen nur bei vollständig geladenem Akku aus. So vermeiden Sie eine Unterbrechung der Netzwerkverbindung oder einen Ladeverlust während einer Datenübertragung.

- 1 Schließen Sie das USB-Kabel am USB-Netzteil an.

2 Stecken Sie das USB-Kabel in die Multifunktionsbuchse.

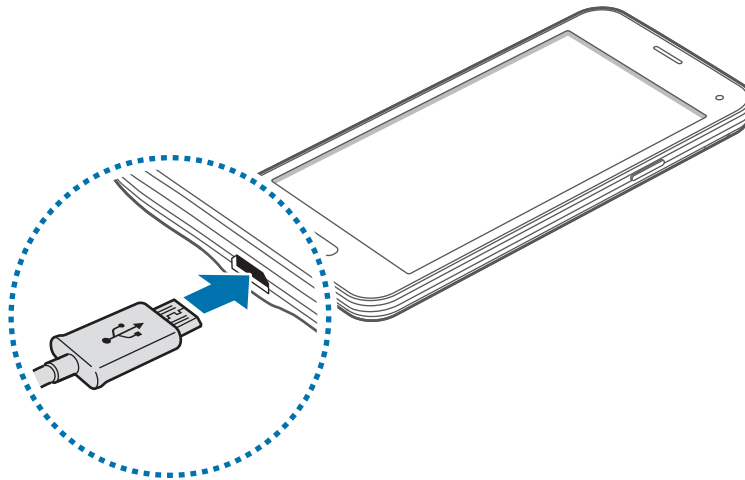

- Ein falsches Anschließen des Ladegeräts kann zu schweren Schäden am Gerät führen. Schäden durch unsachgemäße Verwendung werden nicht von der Garantie abgedeckt.
- Achten Sie darauf, dass die rückwärtige Abdeckung gut geschlossen ist, damit Wasser und Staub nicht in das Gerät eindringen können. Bei offener oder loser Abdeckung können Wasser und Staub in das Gerät eindringen und Schäden verursachen.

3 Stecken Sie das USB-Netzteil in eine Netzsteckdose.



- Sie können das Gerät verwenden, während es aufgeladen wird, der Ladevorgang kann in diesem Fall jedoch länger dauern.
- Während das Gerät geladen wird, können aufgrund einer instabilen Stromversorgung Funktionsstörungen des Touchscreens auftreten. Entfernen Sie in diesem Fall das Ladegerät.
- Beim Aufladen kann sich das Gerät erwärmen. Das ist üblich und hat keine Auswirkung auf die Lebensdauer oder Leistungsfähigkeit des Geräts. Erwärmt sich der Akku stärker als üblich, entfernen Sie das Ladegerät.
- Falls das Gerät nicht richtig geladen wird, bringen Sie es zusammen mit dem Ladegerät in eine Samsung-Kundendienstzentrale.

4 Trennen Sie das Ladegerät vom Gerät, wenn der Akku vollständig geladen ist. Ziehen Sie zuerst das Ladegerät vom Gerät ab und trennen Sie anschließend die Verbindung zwischen Ladegerät und Netzsteckdose.



Entnehmen Sie den Akku nicht, bevor Sie das Ladegerät abgetrennt haben. Dies kann zu Schäden am Gerät führen.



Stecken Sie das Ladegerät aus, wenn es nicht verwendet wird, um Energie zu sparen. Das Ladegerät verfügt über keinen Ein/Aus-Schalter. Sie sollten das Ladegerät vom Stromanschluss trennen, wenn es nicht verwendet wird, um zu verhindern, dass Energie verschwendet wird. Das Ladegerät sollte sich während des Aufladens in der Nähe des Stromanschlusses befinden und leicht zugänglich sein.

Akkuverbrauch reduzieren

Das Gerät bietet Ihnen Optionen zum Reduzieren des Stromverbrauchs. Indem Sie diese Optionen anpassen und Hintergrundfunktionen deaktivieren, können Sie das Gerät länger verwenden, ohne den Akku aufladen zu müssen:

- Wenn Sie Ihr Gerät nicht benutzen, aktivieren Sie den Schlafmodus, indem Sie die Ein/Aus-Taste drücken.
- Verwenden Sie den Task-Manager, um nicht benötigte Apps zu schließen.
- Deaktivieren Sie die Bluetooth-Funktion.
- Deaktivieren Sie die WLAN-Funktion.
- Deaktivieren Sie die automatische Synchronisierung von Anwendungen.
- Reduzieren Sie die Beleuchtungsdauer des Bildschirms.
- Verringern Sie die Bildschirmhelligkeit.

Speicherkarte verwenden

Speicherkarte installieren

Ihr Gerät eignet sich für Speicherkarten mit einem Speicherplatz von maximal 64 GB. Je nach Speicherkarte, Hersteller und Typ sind manche Speicherkarten mit Ihrem Gerät nicht kompatibel.



- Manche Speicherkarten sind mit Ihrem Gerät nicht vollständig kompatibel. Die Verwendung einer inkompatiblen Speicherkarte kann das Gerät, die Speicherkarte und die auf der Karte gespeicherten Daten beschädigen.
- Achten Sie darauf, dass Sie die Speicherkarte mit der richtigen Seite nach obenweisend einsetzen.



- Das Gerät unterstützt die FAT- und exFAT-Dateistruktur für Speicherkarten. Wenn Sie eine Speicherkarte einsetzen, die in einer anderen Dateistruktur formatiert wurde, fordert das Gerät Sie zur Neuformatierung dieser Speicherkarte auf.
- Häufiges Speichern und Löschen von Daten verringert die Lebensdauer der Speicherkarte.
- Wenn Sie eine Speicherkarte in das Gerät einsetzen, erscheint das Dateiverzeichnis der Speicherkarte im Ordner **Eigene Dateien** → **SD-Karte**.

1 Nehmen Sie die rückwärtige Abdeckung ab.

2 Setzen Sie die Speicherkarte mit den goldfarbenen Kontakten nach unten ein.

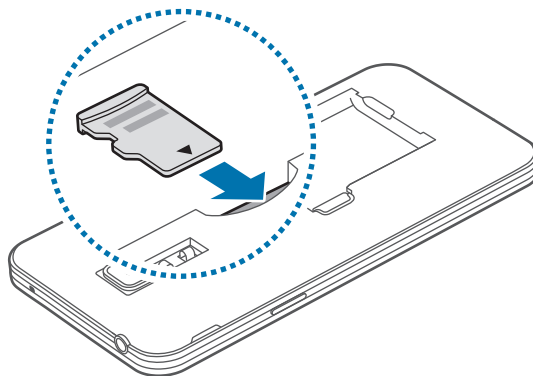

3 Bringen Sie die Rückabdeckung wieder an.

Speicherkarte entfernen

Bevor Sie eine Speicherkarte entnehmen, müssen Sie sie zum sicheren Entfernen im Gerät deaktivieren. Tippen Sie dafür auf dem Startbildschirm **Menü** → **Einstellungen** → **Speicher** → **SD-Karte** → **Deaktivieren** an.

- 1 Nehmen Sie die rückwärtige Abdeckung ab.
- 2 Ziehen Sie die Speicherkarte heraus.
- 3 Bringen Sie die Rückabdeckung wieder an.



Entfernen Sie die Speicherkarte nicht, wenn das Gerät gerade auf Daten zugreift oder sie überträgt. Dies kann dazu führen, dass Daten verloren gehen oder beschädigt werden. Zudem können Schäden an der Speicherkarte oder am Gerät entstehen. Samsung trägt keinerlei Verantwortung für Verluste, die durch eine falsche Verwendung von beschädigten Speicherkarten entstehen. Dies schließt auch Datenverluste ein.

Speicherkarte formatieren

Wenn Sie die Speicherkarte auf dem Computer formatieren, ist sie möglicherweise anschließend mit dem Gerät nicht mehr kompatibel. Formatieren Sie die Speicherkarte nur im Gerät.

Tippen Sie auf dem Startbildschirm **Menü** → **Einstellungen** → **Speicher** → **SD-Karte** → **Formatieren** → **FORMATIEREN** an.



Erstellen Sie vor dem Formatieren der Speicherkarte unbedingt eine Sicherungskopie aller wichtigen Daten, die im Gerät gespeichert sind. Die Herstellergarantie deckt keine Datenverluste ab, die durch Anwenderaktionen verursacht werden.

Gerät ein- und ausschalten

Halten Sie die Ein/Aus-Taste einige Sekunden lang gedrückt, um das Gerät einzuschalten.

Befolgen Sie beim erstmaligen Einschalten des Geräts oder nach einem Zurücksetzen auf die Werkseinstellungen die Anweisungen auf dem Bildschirm, um das Gerät einzurichten.

Halten Sie zum Ausschalten des Geräts die Ein/Aus-Taste gedrückt und tippen Sie **Ausschalten** an.

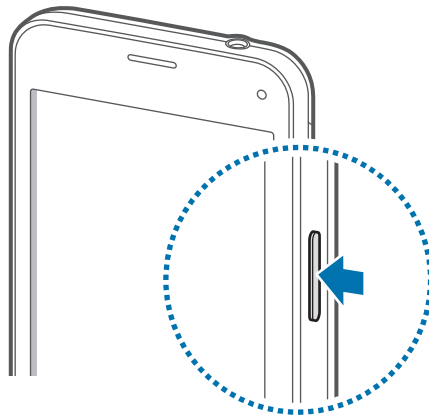

Befolgen Sie alle Warnungen und Anweisungen autorisierter Personen in Bereichen, in denen drahtlose Geräte verboten sind, z. B. in Flugzeugen und Krankenhäusern.

Bildschirm sperren und entsperren

Wenn Sie die Ein/Aus-Taste drücken, wird der Bildschirm ausgeschaltet und gesperrt. Der Bildschirm wird auch ausgeschaltet und das Gerät automatisch gesperrt, wenn es eine gewisse Zeit lang nicht verwendet wird.

Um den Bildschirm zu entsperren, drücken Sie die Ein/Aus-Taste oder die Home-Taste und streichen Sie im Entsperrungsbereich des Bildschirms mit dem Finger in eine beliebige Richtung.

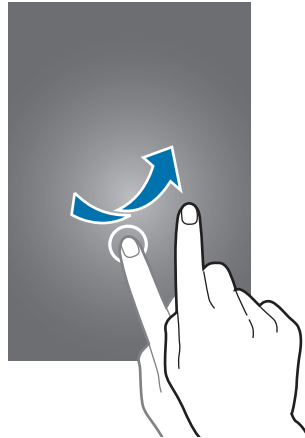

Sie können die Entsperrmethode zum Entsperren des Bildschirms ändern. Weitere Informationen finden Sie unter [Bildschirmsperrmethode ändern](#).

Grundlegende Information

Touchscreen verwenden



- Achten Sie darauf, dass der Touchscreen nicht mit anderen elektrischen Geräten in Kontakt kommt. Elektrostatische Entladungen können Fehlfunktionen des Touchscreens verursachen.
- Um Schäden am Touchscreen zu verhindern, tippen Sie nicht mit einem scharfen Gegenstand darauf und üben Sie keinen starken Druck mit den Fingerspitzen aus.



- Möglicherweise erkennt das Gerät Toucheingaben nahe am Rand des Bildschirms nicht, wenn die Toucheingabe außerhalb des Erkennungsbereichs ausgeführt wird.
- Befindet sich der Touchscreen über einen längeren Zeitraum im Stand-by-Modus, kann es zu Nach- oder Geisterbildern kommen, die sich auf der Anzeige einbrennen. Schalten Sie den Touchscreen aus, wenn Sie das Gerät nicht verwenden.
- Es wird empfohlen, den Touchscreen mit den Fingern zu bedienen.

Tippen

Um Anwendungen zu öffnen, Menüsymbole auszuwählen, Tasten auf dem Bildschirm zu drücken oder mit der Tastatur Zeichen einzugeben, tippen Sie diese jeweils mit einem Finger an.

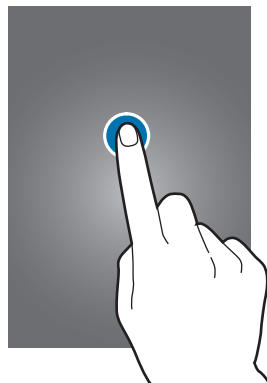

Berühren und halten

Wenn Sie ein Element oder den Bildschirm länger als 2 Sekunden berühren und halten, werden die verfügbaren Optionen angezeigt.



Ziehen

Sie können ein Element verschieben, indem Sie es berühren und halten und an die gewünschte Position ziehen.

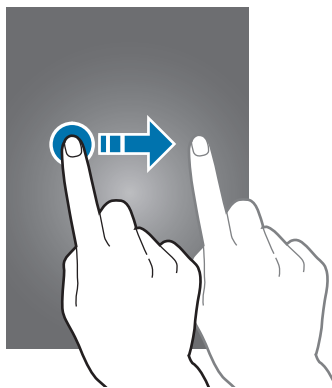

Doppelt antippen

Tippen Sie zum Vergrößern zweimal auf eine Webseite bzw. ein Bild. Sie gelangen zurück, indem Sie ihn erneut doppelt antippen.

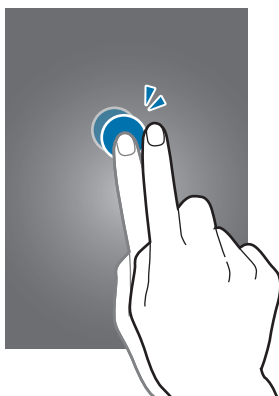

Streichen

Streichen Sie auf dem Startbildschirm oder der Anwendungsübersicht nach rechts oder links, um weitere Felder anzuzeigen. Um auf einer Webseite oder in einer Liste wie beispielsweise der Liste der Kontakte zu scrollen, streichen Sie nach oben bzw. unten.

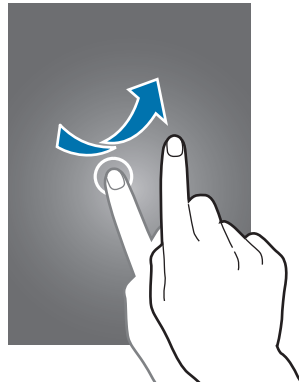

Finger spreizen oder zusammenführen

Sie können einen Bereich auf einer Webseite, einer Karte oder einem Bild vergrößern, indem Sie ihn mit zwei Fingern auseinander ziehen. Ziehen Sie ihn zusammen, um ihn wieder zu verkleinern.

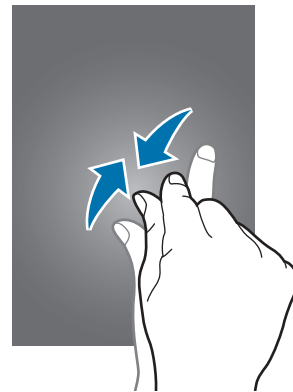
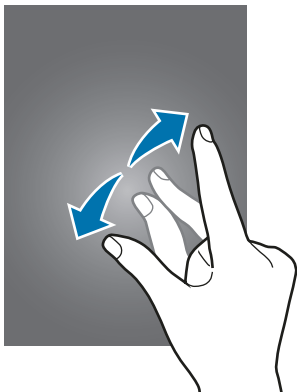

Layout des Startbildschirms

Startbildschirm

Vom Startbildschirm aus haben Sie Zugriff auf alle Funktionen des Geräts. Hier finden Sie unter anderem Widgets, Anwendungsschnellzugriffe und mehr. Widgets sind kleine Anwendungen, die bestimmte Anwendungsfunktionen starten, um auf dem Startbildschirm Informationen und einen einfachen Zugriff bereitzustellen.

Andere Seiten zeigen Sie an, indem Sie nach links oder rechts blättern oder am unteren Bildschirmrand auf eine der Bildschirmanzeigen tippen. Informationen zur Anpassung des Startbildschirms finden Sie unter [Startbildschirm verwalten](#).

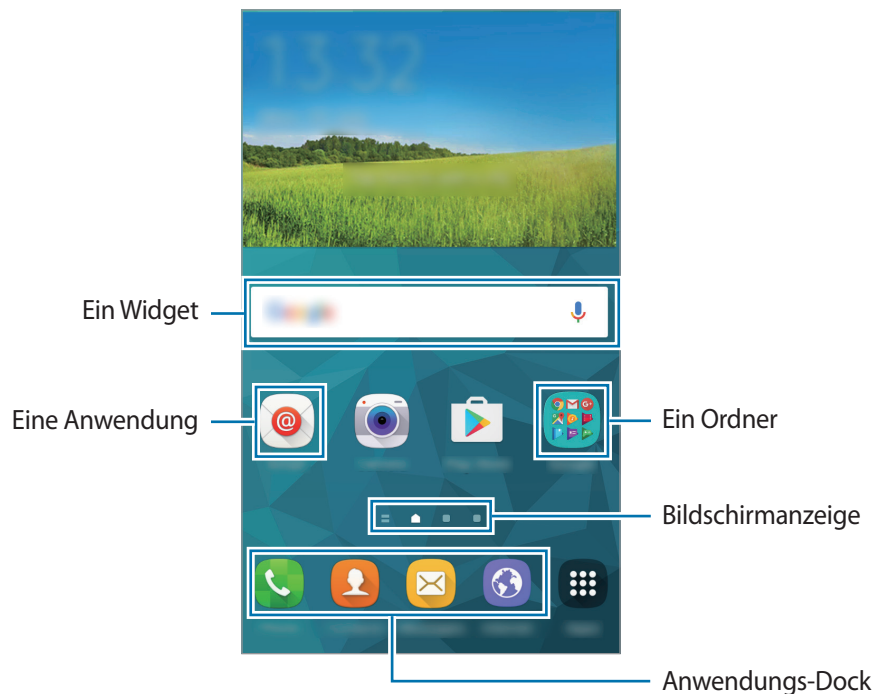

Startbildschirmoptionen

Berühren und halten Sie einen leeren Bereich auf dem Startbildschirm oder bewegen Sie Ihre Finger auf dem Bildschirm zusammen, um die verfügbaren Optionen aufzurufen.

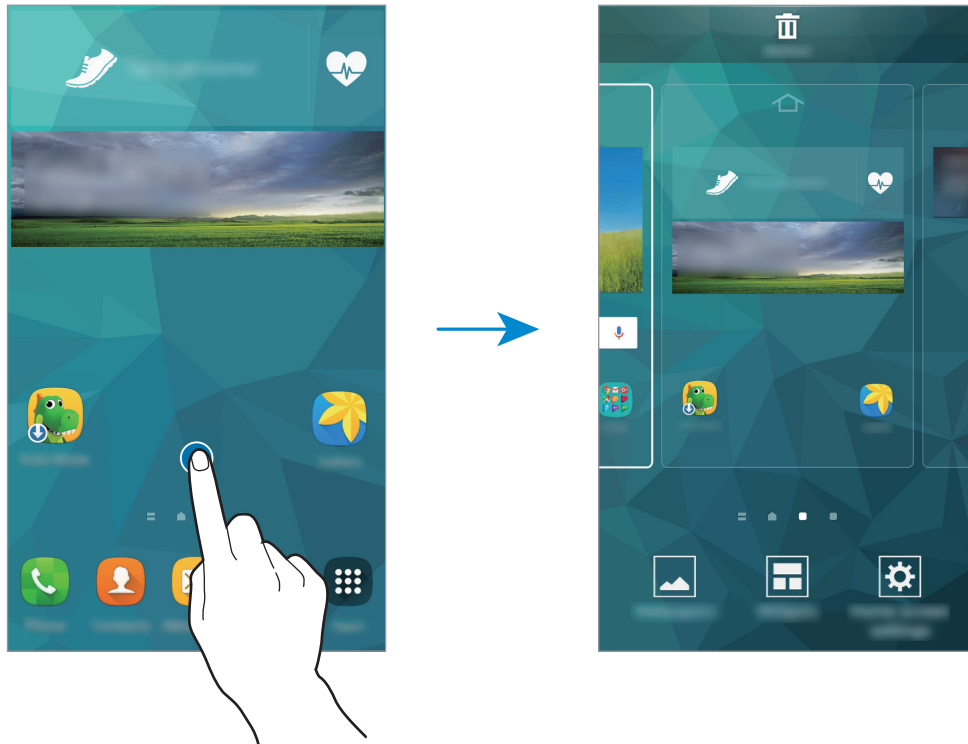

Flipboard Briefing

Verwenden Sie dieses Leistungsmerkmal, um die neuesten Artikel in den verschiedenen Kategorien zu lesen. Die Funktion hält Sie auf dem Laufenden über Neuigkeiten, die Sie interessieren.

- 1 Tippen Sie auf dem Startbildschirm auf , oder streichen Sie nach rechts, um **Flipboard Briefing** zu öffnen.
- 2 Tippen Sie auf **JETZT LESEN**, wenn Sie dieses Leistungsmerkmal zum ersten Mal verwenden.
- 3 Streichen Sie nach oben, um die neuesten Artikel in den verschiedenen Kategorien zu durchsuchen.



Berühren und halten Sie auf dem Startbildschirm einen leeren Bereich, um **Flipboard Briefing** zu deaktivieren. Tippen Sie dann **Startseiten-Einstellungen** an und deaktivieren Sie **Flipboard Briefing**.

Anwendungsbildschirm

Auf dem Anwendungsbildschirm werden Symbole für alle Anwendungen angezeigt. Dies gilt auch für neu installierte Anwendungen.

Tippen Sie auf dem Startbildschirm **Menü** an, um den Anwendungsbildschirm aufzurufen. Andere Seiten zeigen Sie an, indem Sie nach links oder rechts blättern oder am unteren Bildschirmrand eine Bildschirmmanzeige auswählen. Informationen zur Anpassung der Anwendungsübersicht finden Sie unter [Anwendungsübersicht verwalten](#).



Anzeigesymbole

Anzeigesymbole erscheinen oben auf dem Bildschirm auf der Statusleiste. Die häufigsten Symbole sind in der folgenden Tabelle aufgelistet.



Die Statusleiste erscheint in einigen Anwendungen möglicherweise nicht am oberen Bildschirmrand. Ziehen Sie den Finger vom oberen Bildschirmrand nach unten, um die Statusleiste anzuzeigen.

Symbol	Bedeutung
	Kein Signal
	Signalstärke
	Roaming (außerhalb des normalen Netzabdeckungsbereichs)
	Mit GPRS-Netz verbunden
	Mit EDGE-Netz verbunden
	Mit UMTS-Netz verbunden
	Mit HSDPA-Netz verbunden
	Mit HSPA+-Netz verbunden
	Mit LTE-Netz verbunden
	Mit WLAN verbunden
	Bluetooth-Funktion aktiviert
	GPS aktiviert
	Laufender Anruf
	Anruf in Abwesenheit
	Smart Stay-Funktion aktiviert

Symbol	Bedeutung
✉	Neue SMS oder MMS
🕒	Alarm aktiviert
🔇	Lautlos aktiviert
🔊	Vibrieren aktiviert
✈️	Offline-Modus aktiviert
⚠️	Fehler aufgetreten oder Vorsicht erforderlich
🔋	Akkuladezustand

Benachrichtigungsfeld und Schnelleinstellungsfeld

Benachrichtigungsfeld verwenden

Wenn Sie neue Benachrichtigungen erhalten (beispielsweise zu Nachrichten oder verpassten Anrufen), erscheinen auf der Statusleiste entsprechende Anzeigesymbole. Weitere Informationen zu den Symbolen erhalten Sie, indem Sie das Benachrichtigungsfeld öffnen und die Details anzeigen.

Ziehen Sie zum Öffnen des Benachrichtigungsfelds die Statusleiste mit einem Finger nach unten. Wenn Sie das Benachrichtigungsfeld schließen möchten, ziehen Sie die Leiste vom unteren Bildschirmrand nach oben.

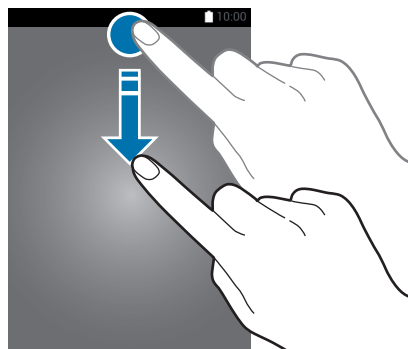

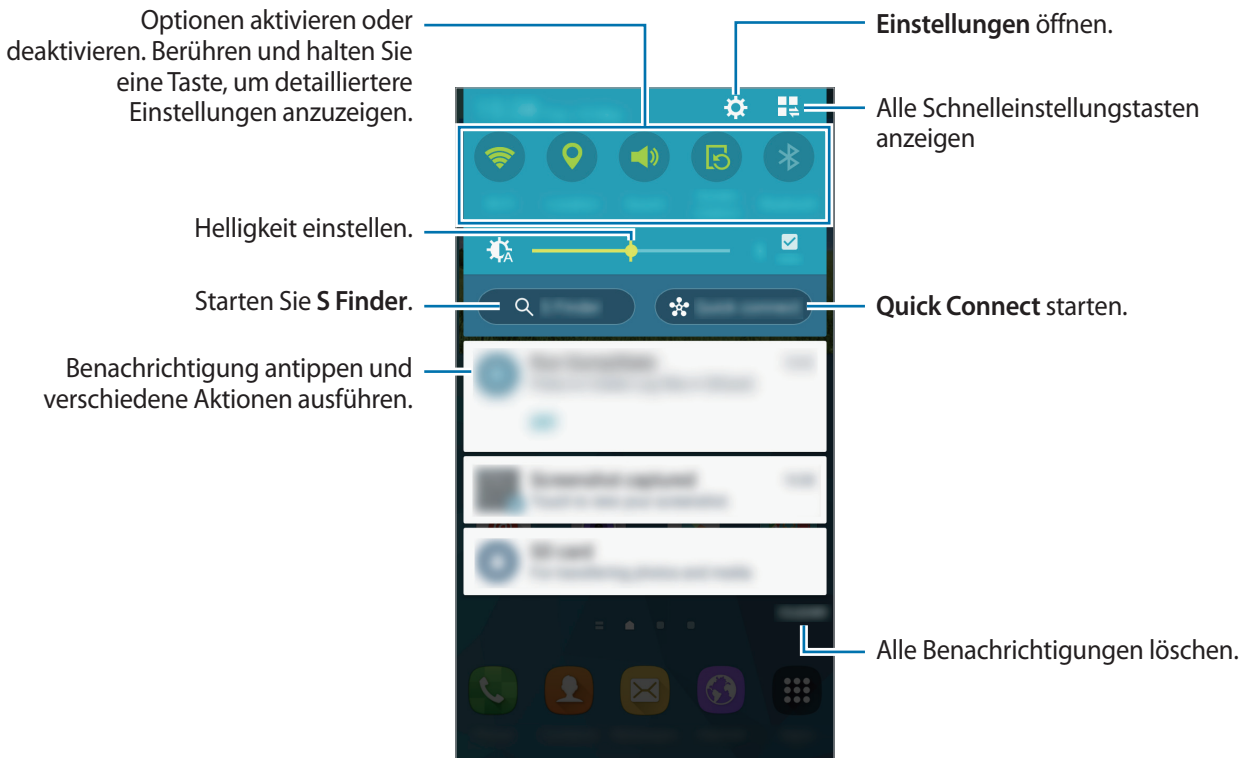

Im Benachrichtigungsfeld stehen folgende Funktionen zur Verfügung.



Helligkeit einstellen

Aktivieren Sie das Kontrollkästchen **Auto**, wenn die Helligkeit automatisch eingestellt werden soll. Ziehen Sie den Schieberegler für Helligkeit nach links oder rechts, um die Helligkeit manuell anzupassen. Bei geringem Akkuladestand wird der Schieberegler für Helligkeit nicht mehr im Benachrichtigungsfeld angezeigt.

Schaltflächen zur Schnelleinstellung anders anordnen

Wenn Sie die Schnelleinstellungstasten neu anordnen möchten, tippen Sie  →  an, berühren und halten Sie ein Element und ziehen Sie es dann an eine andere Position.

Schnelleinstellungsfeld verwenden

Sie können bestimmte Funktionen im Benachrichtigungsbedienfeld aktivieren bzw. deaktivieren. Öffnen Sie die Schnelleinstellungsseite, um weitere Funktionen zu aktivieren bzw. zu deaktivieren.

Ziehen Sie zum Öffnen des Schnelleinstellungsfelds die Statusleiste mit zwei Fingern nach unten. Alternativ können Sie im Benachrichtigungsbedienfeld auf  tippen. Wenn Sie das Schnelleinstellungsfeld schließen möchten, ziehen Sie die Leiste vom unteren Bildschirmrand nach oben.

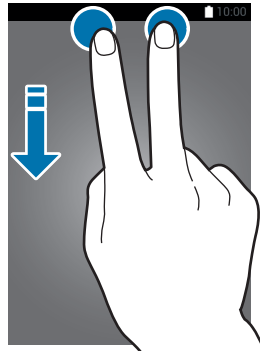

Tippen Sie auf eine der folgenden Optionen, um sie zu aktivieren bzw. zu deaktivieren. Wenn Sie eine Taste berühren und halten, werden detailliertere Einstellungen angezeigt.

- **WLAN:** Weitere Informationen finden Sie unter [WLAN](#).
- **GPS:** Weitere Informationen finden Sie unter [Standort](#).
- **Ton / Vibrieren / Lautlos:** Zur Auswahl eines Tonmodus.
- **Bildschirm drehen:** Ausrichten der Anzeige beim Drehen des Geräts aktivieren/deaktivieren.



Bei einigen Anwendungen kann die Anzeige nicht gedreht werden.

- **Bluetooth:** Weitere Informationen finden Sie unter [Bluetooth](#).
- **Mobile Daten:** Weitere Informationen finden Sie unter [Datennutzung](#) oder [Mobile Netzwerke](#).
- **Ultrasparen:** Weitere Informationen finden Sie unter [Ultra-Energiesparmodus](#).
- **Toolbox:** Weitere Informationen finden Sie unter [Toolbox](#).





- **Mobile Hotspot:** Weitere Informationen finden Sie unter [Tethering und Mobile Hotspot](#).
- **Screen Mirroring:** Weitere Informationen finden Sie unter [Screen Mirroring](#).
- **NFC:** Weitere Informationen finden Sie unter [NFC](#).
- **Sync:** Wenn diese Funktion aktiviert ist, synchronisiert das Gerät Apps wie Kalender oder E-Mail automatisch.
- **Smart Stay:** Wenn Sie diese Funktion aktivieren, bleibt der Bildschirm eingeschaltet, solange Sie auf den Bildschirm schauen.
- **Energie sparen:** Weitere Informationen finden Sie unter [Energiesparfunktion](#).
- **Bitte nicht stören:** Wenn Sie diese Funktion aktivieren, schaltet das Gerät die Benachrichtigungstöne bis auf erlaubte Ausnahmen auf stumm.
- **OfflineModus:** Weitere Informationen finden Sie unter [Offline-Modus](#).
- **Privater Modus:** Weitere Informationen finden Sie unter [Privater Modus](#).
- **Berühr.empf.:** Weitere Informationen finden Sie unter [Sensitivität des Touchscreens erhöhen](#).

Anwendungen öffnen

Wählen Sie auf dem Startbildschirm oder auf dem Anwendungsbildschirm ein Anwendungssymbol, um die Anwendung zu öffnen.

Tippen Sie zum Öffnen der Liste mit den kürzlich verwendeten Anwendungen  an und wählen Sie ein Anwendungssymbol, um die Anwendung zu öffnen.

Anwendung schließen

Tippen Sie  →  und anschließend neben einer Anwendung **BEENDEN** an, um die Anwendung zu schließen. Durch Antippen von **ALLE BEENDEN** können Sie alle ausgeführten Anwendungen schließen. Sie können auch  →  antippen.

Anwendungen installieren oder deinstallieren

Galaxy Apps

Mit dieser Anwendung können Sie Apps kaufen und herunterladen.

Tippen Sie auf dem Anwendungsbildschirm Samsung **Galaxy Apps** an.



Diese Anwendung ist je nach Region oder Dienstanbieter u. U. nicht verfügbar.

Anwendungen installieren

Sie können Anwendungen nach Kategorie durchsuchen oder **SUCHE** antippen, um nach einem Stichwort zu suchen.

Wählen Sie eine Anwendung aus, um anwendungsbezogene Informationen anzuzeigen. Tippen Sie **INSTALLIEREN** an, um kostenlose Anwendungen herunterzuladen. Wenn Sie kostenpflichtige Anwendungen kaufen und herunterladen möchten, tippen Sie den Preis für die Anwendung an.



Wenn Sie die Einstellungen zur automatischen Aktualisierung ändern möchten, tippen Sie **WEITERE** → **Einstellungen** → **Apps automatisch aktualisieren** an und wählen Sie dann eine Option aus.

Play Store

Mit dieser Anwendung können Sie Apps kaufen und herunterladen.

Tippen Sie auf dem Anwendungsbildschirm **Play Store** an.

Anwendungen installieren

Sie können Anwendungen nach Kategorie durchsuchen oder das Suchfeld antippen, um nach einem Schlüsselwort zu suchen.

Wählen Sie eine Anwendung aus, um anwendungsbezogene Informationen anzuzeigen. Tippen Sie **INSTALLIEREN** an, um kostenlose Anwendungen herunterzuladen. Wenn Sie kostenpflichtige Anwendungen kaufen und herunterladen möchten, tippen Sie auf den Preis und befolgen Sie die Anweisungen auf dem Bildschirm.



Tippen Sie zum Ändern der Einstellungen für die automatische Aktualisierung auf  → **Einstellungen** → **Automatische App-Updates** und wählen Sie eine Option aus.



Vorgeschlagene Anwendungen herunterladen



Sie können speziell für GALAXY-Geräte vorgesehene Anwendungen anzeigen und herunterladen.

Tippen Sie auf dem Startbildschirm auf das Widget **GALAXY Essentials** und tippen Sie dann neben einer App auf .



Anwendungen verwalten

Anwendungen deinstallieren oder deaktivieren

Tippen Sie zum Deaktivieren von Standard-Apps auf dem Anwendungsbildschirm auf  → **Apps deinstallieren/deaktivieren**.  wird bei Anwendungen angezeigt, die deaktiviert werden können. Wählen Sie eine Anwendung aus und tippen Sie **DEAKTIVIEREN** an.

Wenn Sie heruntergeladene Anwendungen deinstallieren möchten, tippen Sie auf dem Anwendungsbildschirm  → **Heruntergeladene Apps** →  → **Deinstallieren** an. Sie können auch auf der Anwendungsübersicht **Einstellungen** → **Anwendungsmanager** antippen, eine Anwendung auswählen und dann **DEINSTALLIEREN** antippen.

Anwendungen aktivieren

Tippen Sie auf der Anwendungsübersicht  → **Deaktivierte Apps anzeigen** an, wählen Sie die gewünschten Anwendungen aus und tippen Sie dann **FERTIG** an. Alternativ können Sie auf der Anwendungsübersicht auf **Einstellungen** → **Anwendungsmanager** →  → **Deaktiviert** tippen, eine Anwendung auswählen und dann auf **AKTIVIEREN** tippen.



- Anwendungen ausblenden: Blenden Sie Anwendungen auf der Anwendungsübersicht aus. Ausgeblendete Anwendungen können weiterhin verwendet werden.
- Anwendungen deaktivieren: Deaktivieren Sie ausgewählte Standardanwendungen, die nicht deinstalliert werden können. Deaktivierte Anwendungen können nicht verwendet werden.
- Anwendungen deinstallieren: Deinstallieren Sie heruntergeladene Anwendungen.

Text eingeben

Tastaturlayout

Bei der Texteingabe für Nachrichten, Memos oder ähnliches wird automatisch eine Tastatur eingeblendet.



Die Texteingabe wird nicht für alle Sprachen unterstützt. Zum Eingeben eines Texts müssen Sie die Eingabesprache in eine der unterstützten Sprachen ändern.

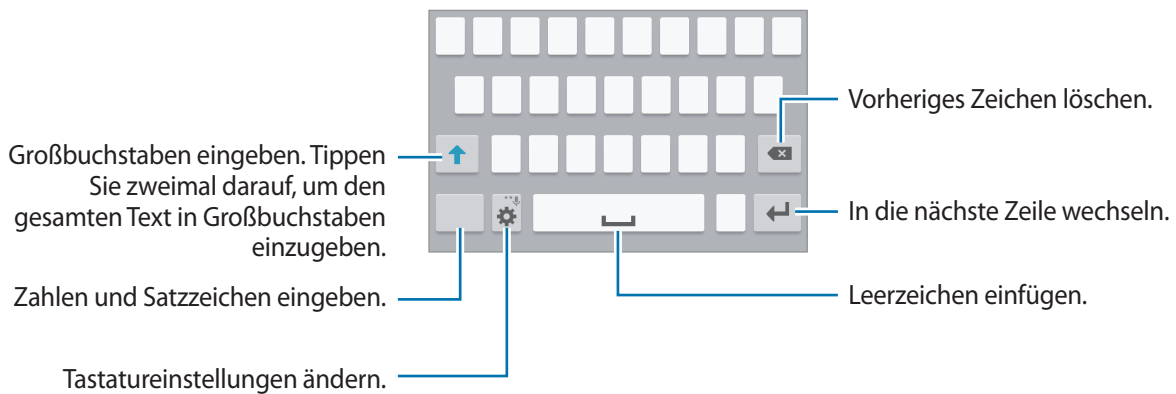

Eingabesprache ändern

Tippen Sie  → **Eingabesprachen auswählen** an und wählen Sie dann die gewünschten Sprachen aus. Bei Auswahl mehrerer Sprachen können Sie zwischen den Sprachen wechseln, indem Sie die Leertaste nach links oder rechts schieben.



Tastaturlayout ändern

Tippen Sie  an und wählen Sie unter **Eingabesprachen** eine Sprache und dann das Tastaturlayout aus, das verwendet werden soll.







Auf der **3x4-Tastatur** sind einer Taste drei bis vier Zeichen zugeordnet. Tippen Sie zum Eingeben eines Zeichens die entsprechende Taste so oft an, bis das gewünschte Zeichen erscheint.

Weitere Tastaturfunktionen verwenden

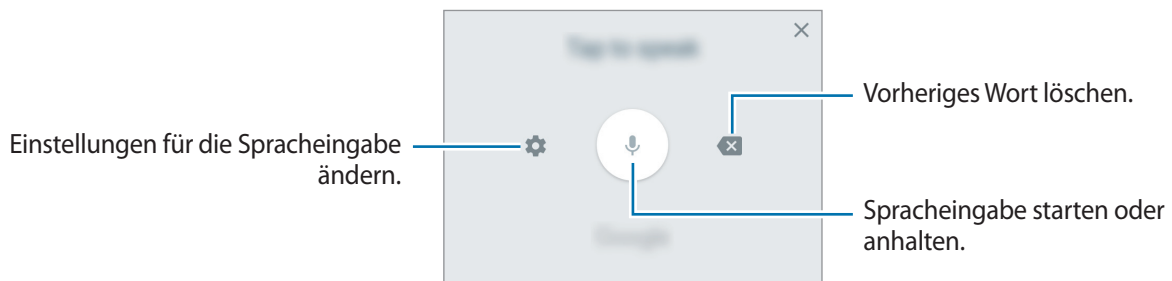



Berühren und halten Sie , um die folgenden Funktionen zu verwenden: Je nach der zuletzt verwendeten Funktion werden möglicherweise andere Symbole als das Symbol  angezeigt.

-  : Text mittels Sprache eingeben.



-  : Element aus der Zwischenablage einfügen.
-  : Tastatureinstellungen ändern.
-  : Emoticons eingeben.

Kopieren und einfügen

- 1 Berühren und halten Sie eine Textstelle.
- 2 Ziehen Sie  oder , um den gewünschten Text zu markieren, oder tippen Sie **Alle ausw...**, um den gesamten Text zu markieren.
- 3 Tippen Sie **Kopieren** oder **Ausschneiden** an. Der ausgewählte Text wird in die Zwischenablage kopiert.
- 4 Bewegen Sie den Cursor an die Stelle, an der Sie den Text einfügen möchten, und tippen Sie  → **Einfügen** an. Wenn Sie Text einfügen möchten, den Sie vorher kopiert haben, tippen Sie  → **Zwischenablage** an und wählen Sie den Text aus.

Screenshot

Erstellen Sie während der Verwendung des Geräts einen Screenshot.

Halten Sie gleichzeitig die Home-Taste und die Ein/Aus-Taste gedrückt. Das Bild wird im Ordner **Galerie** →  → **Album** → **Screenshots** gespeichert. Nach dem Erfassen eines Screenshots können Sie das Bild bearbeiten und mit anderen teilen.

Sie können Screenshots auch mit anderen Methoden erfassen. Weitere Informationen finden Sie unter [Screenshot](#).



Bei einigen Anwendungen kann diese Funktion unter Umständen nicht ausgeführt werden.

Eigene Dateien

Informationen zu eigenen Dateien

Mit dieser App können Sie auf Dateien zugreifen, die auf dem Gerät oder an anderen Orten wie z. B. Cloud-Speicherdiensten gespeichert sind.

Tippen Sie auf der Anwendungsübersicht **Eigene Dateien** an.

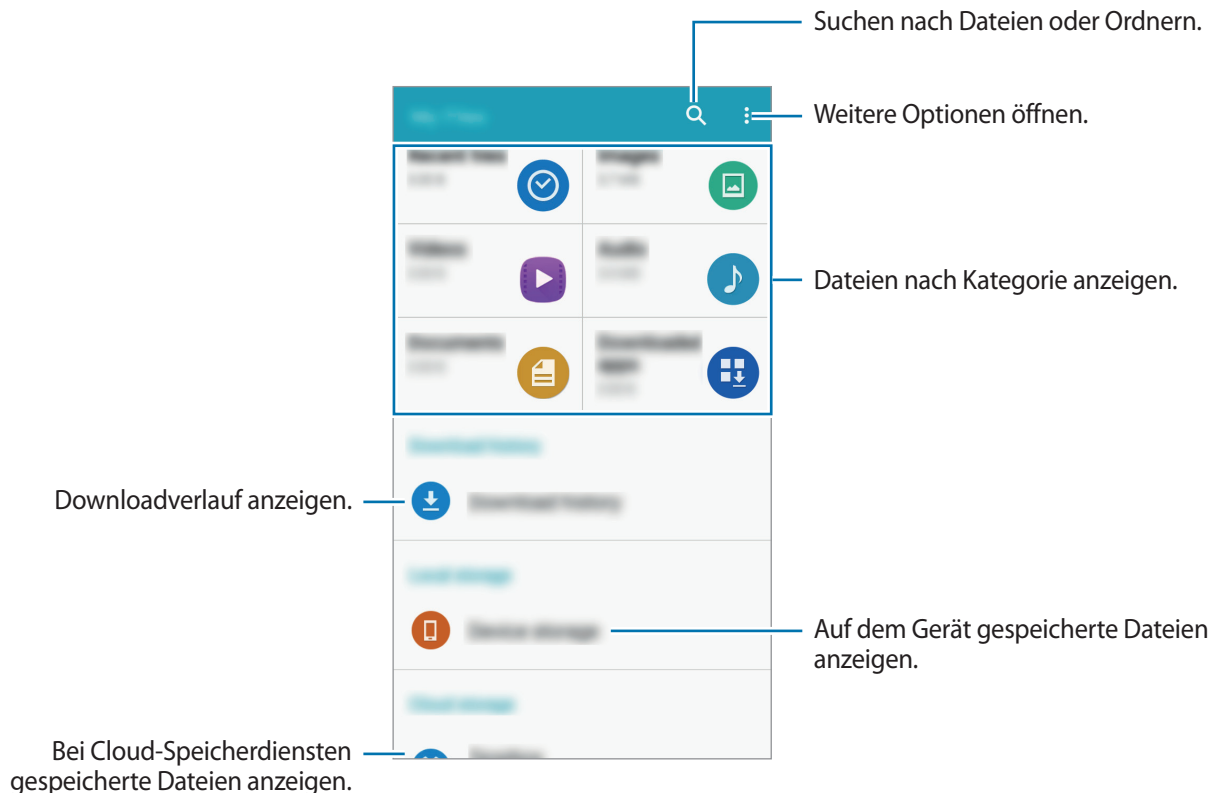



Tippen Sie auf , um die folgenden Optionen zu verwenden:

- **Shortcut hinzufügen:** Einen Schnellzugriff zu einem Ordner zum Hauptbildschirm von Eigene Dateien hinzufügen.
- **FTP-Server hinzufügen:** Einen Schnellzugriff zu einem FTP-Server zum Hauptbildschirm von Eigene Dateien hinzufügen.
- **Nach Geräten suchen:** Sucht nach Geräten, bei denen die Medienfreigabe aktiviert ist.
- **Verwendeter Speicherplatz:** Speicherinformationen des Geräts anzeigen.
- **Einstellungen:** Einstellungen des Dateimanagers ändern.

Dateien anzeigen









Tippen Sie auf der Anwendungsübersicht **Eigene Dateien** an.

Wählen Sie einen Ordner aus, den Sie öffnen möchten. Um im Verzeichnis eine Ebene nach oben zu wechseln, tippen Sie  an. Tippen Sie  an, um zum Hauptbildschirm „Eigene Dateien“ zurückzukehren.

Wählen Sie einen Ordner aus, tippen Sie auf  und verwenden Sie eine der folgenden Optionen:

- **Auswählen:** Dateien oder Ordner auswählen, um Optionen darauf anzuwenden.
- **Löschen:** Löschen von Dateien oder Ordnern.
- **Ordner erstellen:** Erstellen eines Ordners.
- **Ansicht:** Ändern des Anzeigemodus.
- **Sortieren nach:** Sortieren von Dateien oder Ordnern.
- **Shortcut hinzufügen:** Einen Schnellzugriff zum Ordner Eigene Dateien auf dem Hauptbildschirm oder dem Startbildschirm hinzufügen.
- **Einstellungen:** Einstellungen des Dateimanagers ändern.

Berühren und halten Sie eine Datei oder einen Ordner und verwenden Sie dann die folgenden Optionen:

-  : Teilen von Dateien mit anderen Personen.
-  : Löschen von Dateien oder Ordnern.
-  → **Verschieben:** Verschieben von Dateien oder Ordnern in einen anderen Ordner.
-  → **Kopieren:** Kopieren von Dateien oder Ordnern in einen anderen Ordner.
-  → **Umbenennen:** Eine Datei oder einen Ordner umbenennen.
-  → **Shortcut hinzufügen:** Einen Schnellzugriff zum Ordner Eigene Dateien auf dem Hauptbildschirm oder dem Startbildschirm hinzufügen.
-  → **Zip:** Komprimieren von Dateien oder Ordnern und Erstellen einer ZIP-Datei.
-  → **Details:** Anzeigen von Details zu einer Datei oder einem Ordner.

Energiesparfunktion

Energiesparmodus

Sparen Sie Akku, indem Sie die Gerätefunktionen einschränken.

Tippen Sie auf der Anwendungsübersicht auf **Einstellungen** → **Energiesparmodus** → **Energiesparmodus**. Tippen Sie dann auf den Schalter **Energiesparmodus**, um ihn zu aktivieren. Sie können auch die Schnelleinstellungen öffnen und **Energie sparen** antippen, um den Modus zu aktivieren.

Wählen Sie aus folgenden Optionen:

- **Energiesparmodus starten:** Energiesparmodus beim Erreichen eines festgelegten Akkustands automatisch aktivieren.
- **Alle Hintergrunddaten einschr.:** Verhindern, dass im Hintergrund ausgeführte Anwendungen eine mobile Datenverbindung nutzen.

Ultra-Energiesparmodus

Mit diesem Modus können Sie die Akkuleistung des Geräts verlängern. Im Ultra-Energiesparmodus verhält sich das Gerät folgendermaßen:

- Alle Farben auf dem Bildschirm werden in Graustufen angezeigt.
- Die verfügbaren Anwendungen werden auf die wichtigsten und ausgewählten Anwendungen beschränkt.
- Die mobile Datenverbindung wird deaktiviert, wenn der Bildschirm ausgeschaltet ist.
- WLAN und Bluetooth werden deaktiviert.

Tippen Sie auf der Anwendungsübersicht auf **Einstellungen** → **Energiesparmodus** → **Ultra-Energiesparmodus**. Tippen Sie dann auf den Schalter **Ultra-Energiesparmodus**, um ihn zu aktivieren. Sie können auch die Schnelleinstellungen öffnen und **Ultrasparen** antippen, um den Modus zu aktivieren.



Tippen Sie zum Hinzufügen einer Anwendung zum Startbildschirm auf ⊕ und wählen Sie eine Anwendung aus.

Tippen Sie zum Entfernen einer Anwendung vom Startbildschirm auf ⊖ → **Entfernen** an, wählen Sie eine Anwendung mit ⊖ aus und tippen Sie schließlich **OK** an.

Tippen Sie zum Ändern der Einstellungen für den Ultra-Energiesparmodus wie Netzwerkverbindung oder Töne auf ⋮ → **Einstellungen**.

Tippen Sie zum Deaktivieren des Ultra-Energiesparmodus auf ⋮ → **Ultra-Energiesparmodus deaktiv.**



Die geschätzte maximale Stand-by-Zeit ist die verbleibende Zeit bis zur vollständigen Entladung des Akkus, wenn das Gerät nicht verwendet wird. Die Stand-by-Zeit kann je nach Geräteeinstellungen und Betriebsbedingungen variieren.

Hilfeinformationen anzeigen

Um Hilfeinformationen zur Verwendung der Geräte und Apps anzuzeigen, tippen Sie auf dem Anwendungsbildschirm auf **Einstellungen** → **Hilfe**.

Tippen Sie auf **?** → **Hilfe**, um Hilfeinformationen zu einer gerade verwendeten App anzuzeigen.



Nicht alle Apps zeigen Hilfeinformationen an.

Netzwerkverbindung

Mobile Datenverbindung

Verbinden Sie das Gerät mit einem mobilen Netzwerk, um den Internetzugang zu ermöglichen oder Mediendateien an andere Geräte zu senden. Weitere Optionen finden Sie unter [Datennutzung](#).

Tippen Sie auf der Anwendungsübersicht **Einstellungen** → **Datennutzung** an und aktivieren Sie dann das Kontrollkästchen **Mobile Datenverbindung**. Öffnen Sie alternativ die Schnelleinstellungen und tippen Sie **Mobile Daten** an, um den Modus zu aktivieren.

WLAN

Verbinden Sie das Gerät mit einem WLAN-Netzwerk, um den Internetzugang zu ermöglichen oder Mediendateien an andere Geräte zu senden. Weitere Optionen finden Sie unter [WLAN](#).



- Das Gerät nutzt einen nicht harmonisierten Frequenzbereich und ist für die Verwendung in allen europäischen Ländern vorgesehen. Die WLAN-Funktion darf innerhalb der EU ohne Einschränkung in Gebäuden, jedoch nicht außerhalb von Gebäuden, genutzt werden.
- Schalten Sie das WLAN aus, wenn Sie es nicht verwenden, um den Akku zu schonen.

- 1 Tippen Sie auf der Anwendungsübersicht auf **Einstellungen** → **WLAN**. Tippen Sie dann auf den Schalter **WLAN**, um ihn zu aktivieren.
- 2 Wählen Sie in der Liste mit den erkannten WLANs ein Netzwerk aus. Bei Netzen, die mit einem Passwort verschlüsselt sind, wird ein Sperrsymbol angezeigt.
- 3 Tippen Sie **VERBINDEN** an. Ist das Gerät mit einem WLAN-Netzwerk verbunden, stellt es die Verbindung jedes Mal her, sobald das Netzwerk verfügbar ist.

WLAN-Netze hinzufügen

Wird das gewünschte Netz nicht in der Liste angezeigt, tippen Sie **WLAN hinzufügen** in der Liste unten an. Geben Sie den Netzwerknamen **Netz-SSID** ein und wählen Sie den Sicherheitstyp. Wenn es sich nicht um ein offenes Netzwerk handelt, geben Sie das Passwort ein und tippen Sie dann **VERBINDEN** an.

WLAN-Netzwerke entfernen

Sie können jedes verwendete Netz, auch das aktuelle, löschen. So verhindern Sie, dass sich das Gerät automatisch mit dem Netz verbindet. Wählen Sie in der Liste ein Netzwerk aus und tippen Sie **ENTFERNEN** an.

Intelligenten Netzwerkwechsel verwenden

Mit dieser Funktion können Sie sicherstellen, dass Ihnen beispielsweise beim Surfen im Internet oder beim Herunterladen von Inhalten eine stabile Netzwerkverbindung zur Verfügung steht.

Tippen Sie auf dem Anwendungsbildschirm **Einstellungen** → **WLAN** an und aktivieren Sie dann das Kontrollkästchen **Intelligenter Netzwerkwechsel**. Das Gerät wechselt automatisch von einem WLAN zu einem mobilen Netzwerk, wenn das derzeit verwendete WLAN schwach oder instabil wird. Wird das Signal des WLANs wieder stärker, wechselt das Gerät vom mobilen Netzwerk zurück zum WLAN.

Tethering und Mobile Hotspot

Informationen zu Tethering und mobilen Hotspots



Mit dieser Funktion können Sie die mobile Datenverbindung des Geräts für PCs oder andere Geräte freigeben, wenn keine Internetverbindung verfügbar ist. Verbindungen können über die WLAN-Funktion, USB oder die Bluetooth-Funktion hergestellt werden.



Wenn Sie diese Funktion nutzen, können zusätzliche Kosten entstehen.

Mobilen Hotspot verwenden

Verwenden Sie Ihr Gerät als Mobilen Hotspot, um die mobile Datenverbindung Ihres Geräts für andere Geräte freizugeben.

- 1 Tippen Sie auf der Anwendungsübersicht **Einstellungen** → **Tethering und Mobile Hotspot** → **Mobile Hotspot** an.
- 2 Tippen Sie auf den Schalter **Mobile Hotspot**, um ihn zu aktivieren.
 - Auf der Statusleiste erscheint . Andere Geräte können Ihr Gerät in der Liste mit den WLAN-Netzwerken finden.
 - Tippen Sie zum Festlegen eines Passworts für den Mobile Hotspot  → **Hotspot konfigurieren** an und wählen Sie die gewünschte Sicherheitsstufe aus. Geben Sie anschließend ein Passwort ein und tippen Sie **SPEICHERN** an.
- 3 Suchen Sie auf dem Bildschirm des anderen Geräts Ihr Gerät und wählen Sie es in der Liste der WLAN-Netzwerke aus.
- 4 Greifen Sie auf dem verbundenen Gerät über die mobile Datenverbindung des Geräts auf das Internet zu.



USB-Tethering verwenden

Geben Sie die mobile Datenverbindung des Geräts über ein USB-Kabel für andere Geräte frei.

- 1 Tippen Sie auf der Anwendungsübersicht **Einstellungen** → **Tethering und Mobile Hotspot** an.
- 2 Stellen Sie über das USB-Kabel eine Verbindung zwischen Ihrem Gerät und dem Computer her.
- 3 Aktivieren Sie das Kontrollkästchen **USB-Tethering**.
 wird auf der Statusleiste angezeigt, wenn die beiden Geräte verbunden sind.
- 4 Verwenden Sie auf dem PC das mobile Datennetzwerk Ihres Geräts.

Bluetooth-Tethering verwenden

Geben Sie die mobile Datenverbindung des Geräts per Bluetooth für andere Geräte frei. Stellen Sie sicher, dass der PC, mit dem das Gerät verbunden wird, die Bluetooth-Funktion unterstützt.

- 1 Koppeln Sie Ihr Gerät per Bluetooth mit dem anderen Gerät. Weitere Informationen finden Sie unter [Mit anderen Bluetooth-Geräten koppeln](#).
- 2 Tippen Sie auf der Anwendungsübersicht Ihres Geräts **Einstellungen** → **Tethering und Mobile Hotspot** an.
- 3 Aktivieren Sie das Kontrollkästchen **Bluetooth-Tethering**.
- 4 Öffnen Sie auf dem verbundenen Gerät den Bildschirm mit den Bluetooth-Einstellungen und tippen Sie  → **Internetzugang** an.
 wird auf der Statusleiste angezeigt, wenn die beiden Geräte verbunden sind.
- 5 Greifen Sie auf dem verbundenen Gerät über die mobile Datenverbindung des Geräts auf das Internet zu.



Die Verbindungsmethoden variieren möglicherweise je nach den verbundenen Geräten.

Internet

Webseiten aufrufen

- 1 Tippen Sie auf dem Anwendungsbildschirm **Internet** an.
- 2 Tippen Sie das Adressfeld an.
- 3 Geben Sie die Webadresse oder ein Schlüsselwort ein und tippen Sie **Öffnen** an. Um per Spracheingabe im Web zu suchen, tippen Sie  an.

Sie können die Symbolleisten anzeigen, indem Sie auf dem Bildschirm den Finger etwas nach unten ziehen.

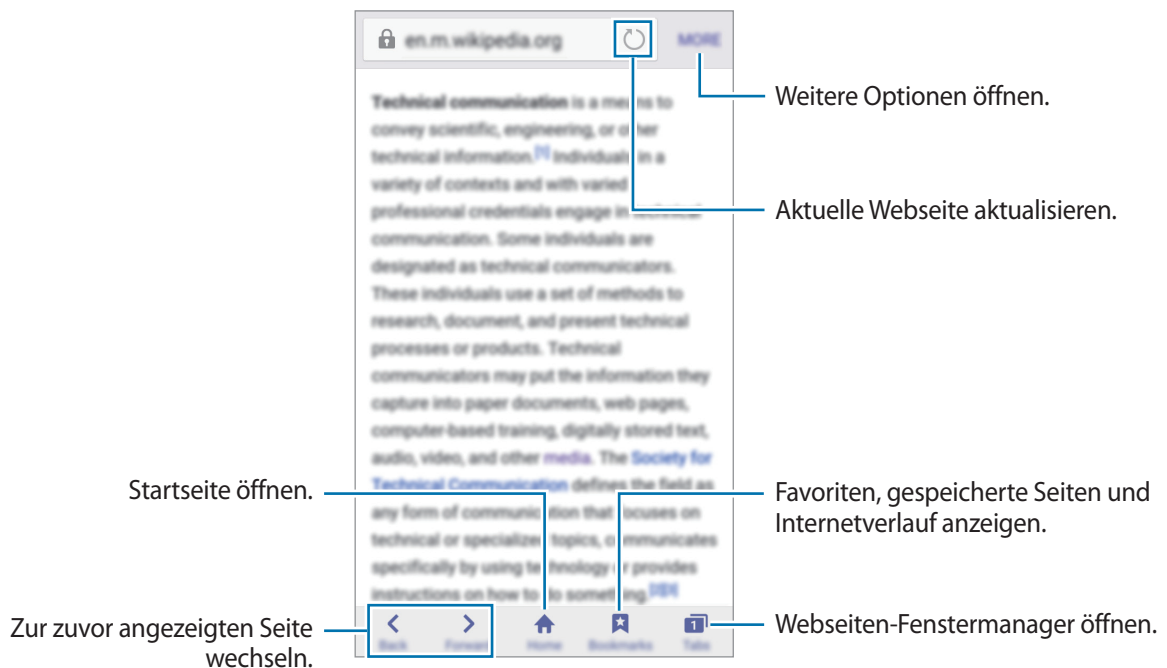

Startseite einrichten

Tippen Sie auf dem Anwendungsbildschirm **Internet** an.

Tippen Sie **MEHR** → **Einstellungen** → **Startseite** an und wählen Sie dann eine der folgenden Optionen aus:

- **Schnellzugriff:** Schnellzugriffsliste als Ihre Startseite festlegen.
- **Aktuelle Seite:** Aktuelle Webseite als Ihre Startseite festlegen.
- **Andere Webseite:** Bestimmte Webseite als Ihre Startseite festlegen.

Tippen Sie beim Betrachten einer Webseite auf **Startseite**, um die Startseite zu öffnen.

Schnellzugriffsliste verwalten

Sie können schnell auf häufig besuchte Webseiten zugreifen, indem Sie sie zu Ihrer Schnellzugriffsliste hinzufügen.

Öffnen Sie zum Hinzufügen einer Webseite zur Schnellzugriffsliste die hinzuzufügende Webseite. Tippen Sie dann auf **MEHR** → **Zu Schnellzugriffen hinzufügen**.

Berühren und halten Sie zum Löschen einer Webseite aus der Schnellzugriffsliste das Symbol der zu löschenden Webseite. Tippen Sie anschließend  → **FERTIG** an.

Webseitenverlauf verwalten

Tippen Sie auf dem Anwendungsbildschirm **Internet** an.

Tippen Sie **Favoriten** → **VERLAUF** an, um eine kürzlich aufgerufene Webseite zu öffnen.

Tippen Sie zum Löschen von Webseiten auf **MEHR** → **Löschen** oder **Verlauf löschen**.

Funktionen für Bewegungen und Benutzerfreundlichkeit

Bewegungen und Gesten



Übermäßige Erschütterungen oder Stöße verursachen auf dem Gerät möglicherweise eine unbeabsichtigte Eingabe. Achten Sie auf die korrekte Ausführung von Bewegungen.

Direktanruf

Tippen Sie auf dem Anwendungsbildschirm auf **Einstellungen** → **Bewegungen und Gesten** → **Direktanruf**. Tippen Sie dann auf den Schalter **Direktanruf**, um ihn zu aktivieren.

Beim Anzeigen von Anruf-, Nachrichten- oder Kontaktdetails nehmen Sie das Gerät und halten es an Ihr Ohr, um einen Sprachanruf zu tätigen.



Smart Alert

Tippen Sie auf der Anwendungsübersicht auf **Einstellungen** → **Bewegungen und Gesten** → **Smart Alert**. Tippen Sie dann auf den Schalter **Smart Alert**, um ihn zu aktivieren.

Wenn Sie Anrufe oder neue Nachrichten verpasst haben, vibriert das Gerät, wenn Sie es in die Hand nehmen.



Diese Funktion kann möglicherweise nicht verwendet werden, wenn der Bildschirm eingeschaltet ist oder das Gerät auf einer unebenen Oberfläche liegt.

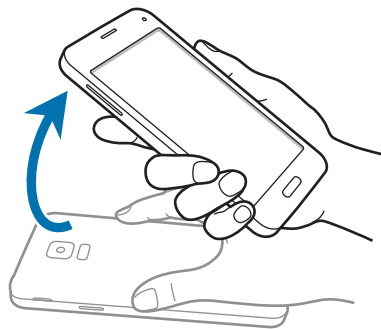

Stumm/Anhalten

Tippen Sie auf der Anwendungsübersicht auf **Einstellungen** → **Bewegungen und Gesten** → **Stumm/Anhalten**. Tippen Sie dann auf den Schalter **Stumm/Anhalten**, um ihn zu aktivieren.

Handfläche auf den Bildschirm legen

Bedecken Sie den Bildschirm mit der Handfläche, um eingehende Anrufe oder Wecker stummzuschalten oder die Medienwiedergabe anzuhalten.



Gerät umdrehen

Drehen Sie das Gerät um, um eingehende Anrufe oder Wecker stummzuschalten oder die Medienwiedergabe anzuhalten.

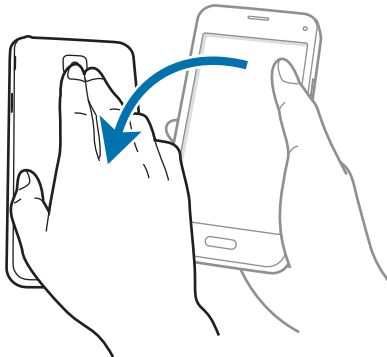

Screenshot

Tippen Sie auf dem Anwendungsbildschirm auf **Einstellungen** → **Bewegungen und Gesten** → **Screenshot**. Tippen Sie dann auf den Schalter **Screenshot**, um ihn zu aktivieren.

Legen Sie Ihre Handkante auf den Bildschirm und wischen Sie von links nach rechts oder rechts nach links über den Bildschirm, um einen Screenshot aufzunehmen. Das Bild wird im Ordner **Galerie** → **Album** → **Screenshots** gespeichert. Nach dem Erfassen eines Screenshots können Sie das Bild bearbeiten und mit anderen teilen.



Bei einigen Anwendungen kann diese Funktion unter Umständen nicht ausgeführt werden.

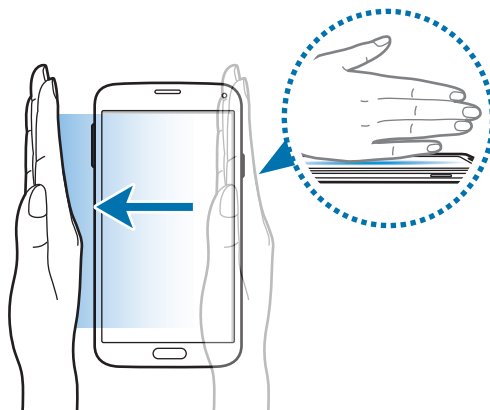

Air View

Bewegen Sie den Finger über ein Element oder den Bildschirm, um eine Vorschau des Inhalts oder Informationen in Pop-up-Fenstern anzuzeigen.

Tippen Sie auf dem Anwendungsbildschirm auf **Einstellungen** → **Air View**. Tippen Sie dann auf den Schalter **Air View**, um ihn zu aktivieren.

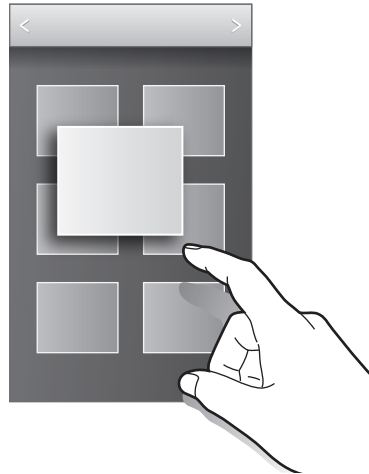

Toolbox

Sie können zahlreiche Apps einfach aus der Toolbox starten, während Sie andere Apps verwenden.

Tippen Sie auf dem Anwendungsbildschirm auf **Einstellungen** → **Toolbox**. Tippen Sie dann auf den Schalter **Toolbox**, um ihn zu aktivieren. Sie können auch die Schnelleinstellungen öffnen und **Toolbox** antippen, um sie zu aktivieren. Auf dem Bildschirm wird **⋮** angezeigt.

Zum Starten einer Anwendung tippen Sie **⋮** an und wählen eine Anwendung aus.

Wenn Sie die Toolbox verschieben möchten, berühren und halten Sie **⋮** und ziehen Sie sie an eine andere Position.

Um die Apps in der Toolbox zu ändern, berühren und halten Sie **⋮** und ziehen Sie das Symbol anschließend auf **Bearb.**

Wenn Sie die Toolbox ausblenden möchten, berühren und halten Sie **⋮** und ziehen Sie sie anschließend auf **Entfernen**.

Sensitivität des Touchscreens erhöhen

Verwenden Sie diese Funktion, um den Bildschirm mit Handschuhen zu bedienen.

Tippen Sie auf dem Anwendungsbildschirm **Einstellungen** → **Anzeige** an und aktivieren Sie anschließend **Touch-Empfindlichkeit hoch**. Öffnen Sie alternativ die Schnelleinstellungen und tippen Sie **Berühr.empf.** an, um die Funktion zu aktivieren.



- Verwenden Sie Lederhandschuhe, damit die Berührungen des Touchscreens besser erkannt werden. Andere Materialien werden möglicherweise nicht erkannt.
- Tippen Sie beim Tragen von Handschuhen optimalerweise etwas fester auf das Display.
- Diese Funktion arbeitet möglicherweise nicht richtig, wenn Sie S View verwenden.

Personalisieren

Startbildschirm und Anwendungsübersicht verwalten

Startbildschirm verwalten

Elemente hinzufügen

Berühren und halten Sie eine Anwendung oder einen Ordner auf dem Anwendungsbildschirm und ziehen Sie das Element zum Startbildschirm.

Um Widgets hinzuzufügen, berühren und halten Sie einen leeren Bereich auf dem Startbildschirm, tippen Sie **Widgets** an, berühren und halten Sie ein Widget und ziehen Sie es anschließend auf den Startbildschirm.

Elemente verschieben und entfernen

Berühren und halten Sie ein Element auf dem Startbildschirm und ziehen Sie es an eine neue Position. Ziehen Sie das Element an den Bildschirmrand, um es in einen anderen Bereich zu verschieben.

Sie können häufig verwendete Anwendungen auch in das Anwendungs-Dock unten auf dem Startbildschirm verschieben.

Berühren und halten Sie ein Element, um es zu verschieben. Ziehen Sie es anschließend auf den Befehl **Entfernen**, der oben auf dem Bildschirm angezeigt wird.

Ordner erstellen

- 1 Berühren und halten Sie eine Anwendung auf dem Startbildschirm und ziehen Sie sie auf den Befehl **Ordner erstellen** am oberen Bildschirmrand.
- 2 Geben Sie einen Namen für den Ordner ein.
- 3 Tippen Sie **+** an, wählen Sie die in den Ordner zu verschiebenden Anwendungen aus und tippen Sie **FERTIG** an.

Ordner verwalten

Um einen Ordner umzubenennen, wählen Sie ihn aus und tippen Sie dann auf den Ordnernamen. Geben Sie einen Namen für den Ordner ein und tippen Sie auf **OK**.

Um die Farbe eines Ordners zu ändern, wählen Sie ihn aus, tippen Sie auf  und wählen Sie dann eine Farbe aus.

Um weitere Apps in einen Ordner zu verschieben, berühren und halten Sie eine App und ziehen Sie sie dann in den Ordner.

Um eine App aus einem Ordner zu verschieben, berühren und halten Sie die App und ziehen Sie sie dann an eine neue Position.

Seiten verwalten

Berühren und halten Sie einen leeren Bereich auf dem Startbildschirm, um eine Seite hinzuzufügen, zu verschieben oder zu entfernen.

Um eine Seite hinzuzufügen, blättern Sie nach links zur letzten Seite und tippen Sie  an.

Berühren und halten Sie anschließend eine Seitenvorschau und ziehen Sie sie an eine neue Position, um eine Seite zu verschieben.

Um eine Seite zu verschieben, berühren und halten Sie eine Seitenvorschau und ziehen Sie sie auf den Befehl **Entfernen** oben auf dem Bildschirm.

Um eine Seite als Hauptstartbildschirm festzulegen, tippen Sie  an.

Anwendungsübersicht verwalten

Anzeigemodus ändern

Tippen Sie auf der Anwendungsübersicht  → **Sortieren nach** an und wählen Sie eine Sortiermethode aus.

Anwendungen ausblenden

Blenden Sie ungewünschte Anwendungen auf der Anwendungsübersicht aus.

Tippen Sie auf der Anwendungsübersicht  → **Apps ausblenden** an, wählen Sie Anwendungen aus und tippen Sie **FERTIG** an.

Um ausgeblendete Anwendungen anzuzeigen, tippen Sie  → **Verborgene Apps anzeigen** an, wählen Sie Anwendungen aus und tippen Sie **FERTIG** an.



Elemente verschieben

Tippen Sie auf der Anwendungsübersicht  → **Bearbeiten** an. Berühren und halten Sie ein Element und ziehen Sie es an die gewünschte Position.

Ziehen Sie das Element an den Bildschirmrand, um es in einen anderen Bereich zu verschieben.

Um ein Element auf eine neue Seite zu verschieben, ziehen Sie es oben auf dem Bildschirm auf den Befehl **Seite erstellen**.

Ordner erstellen

- 1 Tippen Sie auf der Anwendungsübersicht  → **Ordner erstellen** an. Tippen Sie alternativ  → **Bearbeiten** an, berühren und halten Sie eine Anwendung und ziehen Sie sie auf **Ordner erstellen** am oberen Bildschirmrand.
- 2 Geben Sie einen Namen für den Ordner ein.
- 3 Tippen Sie  an, wählen Sie die in den Ordner zu verschiebenden Anwendungen aus und tippen Sie **FERTIG** an.

Ordner verwalten

Um einen Ordner umzubenennen, wählen Sie ihn aus und tippen Sie dann auf den Ordernamen. Geben Sie einen Namen für den Ordner ein und tippen Sie auf **OK**.

Um die Farbe eines Ordners zu ändern, wählen Sie ihn aus, tippen Sie auf  und wählen Sie dann eine Farbe aus.

Um weitere Apps in einen Ordner zu verschieben, tippen Sie auf  → **Bearbeiten**, berühren und halten Sie eine App und ziehen Sie sie dann in den Ordner.

Um eine App aus einem Ordner zu verschieben, tippen Sie auf  → **Bearbeiten**, wählen Sie einen Ordner aus, berühren und halten Sie die App und ziehen Sie sie dann auf eine App-Seite.

Hintergrundbild und Klingeltöne festlegen

Hintergrundbild einrichten

Richten Sie ein im Gerät gespeichertes Foto als Hintergrundbild für den Startbildschirm oder den Sperrbildschirm ein.

- 1 Berühren und halten Sie auf dem Startbildschirm einen leeren Bereich und tippen Sie anschließend auf **Hintergrund**. Alternativ können Sie auf dem Anwendungsbildschirm auf **Einstellungen** → **Hintergrundbild** tippen.
- 2 Wählen Sie einen Bildschirm für die Änderung des Hintergrunds aus.
- 3 Verschieben Sie den Bildschirminhalt nach links oder rechts und wählen Sie unten auf dem Bildschirm ein Bild aus.
Tippen Sie **Aus Galerie** an, um mit der Kamera des Geräts aufgenommene Bilder oder andere Bilder auszuwählen.
- 4 Tippen Sie **ALS HINTERGRUNDBILD EINSTELLEN** oder **FERTIG** an.

Klingeltöne ändern

Sie können die Klingeltöne für eingehende Anrufe und Benachrichtigungen ändern.

Tippen Sie auf der Anwendungsübersicht **Einstellungen** → **Töne und Benachrichtigungen** an.

Zum Einstellen eines Klingeltons für eingehende Anrufe tippen Sie **Klingeltöne** an, wählen Sie einen Klingelton aus und tippen Sie **OK** an. Um einen auf Ihrem Gerät oder in Ihrem Konto gespeicherten Titel als Klingelton zu verwenden, tippen Sie **HINZUFÜGEN** an.

Zum Einstellen eines Klingeltons für Benachrichtigungen tippen Sie **Benachrichtigungston** an, wählen Sie einen Klingelton aus und tippen Sie **OK** an.

Bildschirmsperrmethode ändern

Sie können die Methode zum Sperren des Bildschirms ändern, um Ihre persönlichen Daten vor ungewünschtem Zugriff zu schützen.

Tippen Sie auf der Anwendungsübersicht **Einstellungen** → **Sperrbildschirm** → **Sperrbildschirm an** und wählen Sie eine Bildschirmsperrmethode aus. Geben Sie einen Entsperrungscode ein, wenn Sie das Gerät entsperren.



Sollten Sie den Entsperrungscode vergessen haben, müssen Sie das Gerät in eine Samsung-Kundendienstzentrale bringen, wo der Code zurückgesetzt wird.

Muster

Verbinden Sie für ein Muster vier oder mehr Punkte und geben Sie das Muster erneut ein, um es zu bestätigen. Richten Sie eine Sicherheits-PIN ein, damit Sie den Bildschirm entsperren können, wenn Sie das Muster vergessen sollten.

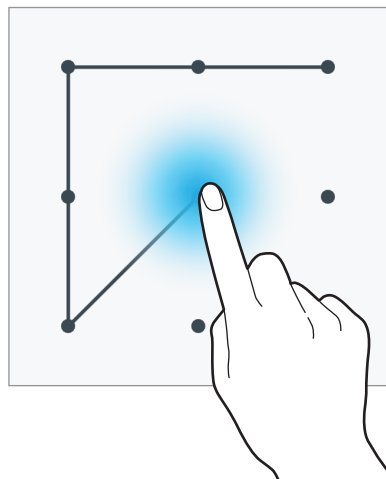

PIN

Eine PIN umfasst ausschließlich Zahlen. Tippen Sie mindestens vier Ziffern ein und bestätigen Sie die PIN, indem Sie sie erneut eingeben.

Passwort

Ein Passwort umfasst Zeichen und Zahlen. Tippen Sie mindestens vier Zeichen ein, einschließlich Ziffern und Symbolen, und bestätigen Sie das Passwort, indem Sie es erneut eintippen.

Fingerabdruck

Registrieren Sie Ihre Fingerabdrücke zum Entsperren des Bildschirms. Weitere Informationen finden Sie unter [Finger-Scanner](#).

Finger-Scanner

Zur besseren Fingerabdruckerkennung

Beachten Sie beim Scannen Ihrer Fingerabdrücke auf dem Gerät die folgenden Bedingungen, die sich auf die Leistung der Funktion auswirken können:

- Der Sensor zur Erkennung der Fingerabdrücke befindet sich in der Home-Taste. Stellen Sie sicher, dass die Home-Taste nicht durch metallische Gegenstände wie Münzen, Schlüssel oder Halsketten zerkratzt oder beschädigt wird.
- Wird der im Lieferumfang des Geräts enthaltene Bildschirmschutz verwendet, funktioniert der Sensor zur Erkennung der Fingerabdrücke möglicherweise nicht richtig. Entfernen Sie den Bildschirmschutz, um die Empfindlichkeit der Fingerabdruckerkennung zu verbessern.
- Der Bereich zur Fingerabdruckerkennung und die Finger müssen sauber und trocken sein.
- Die Fingerabdruckerkennung kann durch Falten oder Narben beeinträchtigt werden.
- Möglicherweise erkennt das Gerät Fingerspitzen von kleinen oder dünnen Fingern nicht.
- Speichern Sie zur Verbesserung der Erkennung die Abdrücke der Hand, mit der Sie das Gerät am häufigsten bedienen.
- Ziehen Sie den Finger nicht zu schnell oder zu langsam. Ziehen Sie den Finger mit mäßiger Geschwindigkeit, damit er vom Gerät erkannt werden kann.
- In trockenen Umgebungen kann statische Elektrizität im Gerät entstehen. Vermeiden Sie die Verwendung dieser Funktion in trockenen Umgebungen oder leiten Sie die statische Aufladung ab, indem Sie einen Metallgegenstand berühren.

Fingerabdrücke registrieren

- 1 Tippen Sie auf dem Anwendungsbildschirm **Einstellungen** → **Finger-Scanner** → **Fingerabdruck-Manager** an.
- 2 Wenn Sie weitere Fingerabdrücke speichern, erscheint ein Pop-up-Fenster zur Fingerabdruckerkennung. Scannen Sie einen gespeicherten Fingerabdruck auf dem Gerät ein und tippen Sie **+** an.

3 Legen Sie Ihren Finger auf den Bereich zur Fingerabdruckerkennung in der unteren Bildschirmmitte.

4 Berühren und halten Sie den Bildschirm in diesem Bereich und ziehen Sie dann Ihren Finger nach unten über die Home-Taste.

Wiederholen Sie diese Aktion für denselben Finger, bis der Fingerabdruck registriert ist.



Wenn Sie den Finger beugen oder nur die Fingerspitze auflegen, erkennt das Gerät Ihre Fingerabdrücke möglicherweise nicht.

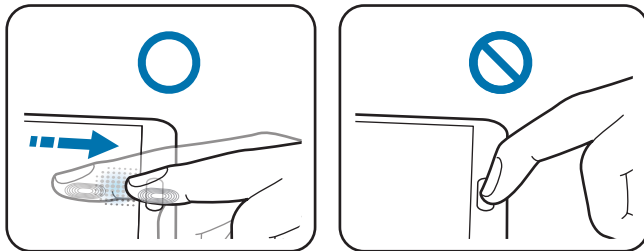

5 Tippen Sie **FERTIG** an, um das Scannen Ihres Fingerabdrucks abzuschließen. Oder tippen Sie **REGISTRIEREN** an, um Ihren Daumenabdruck zu registrieren, wenn Sie das Gerät mit einer Hand halten.

6 Wenn ein Pop-up-Fenster für die Passworteingabe erscheint, geben Sie das alternative Passwort ein, tippen Sie **WEITER** an, geben Sie das alternative Passwort erneut ein, um es zu überprüfen, und tippen Sie dann **OK** an. Wenn Sie Ihre Fingerabdrücke nicht scannen möchten, können Sie stattdessen das alternative Passwort eingeben.

7 Wenn das Pop-up-Fenster für die Fingerabdruckerkennung erscheint, tippen Sie **OK** an. Sie können den Bildschirm mit Ihren Fingerabdrücken entsperren.

Gespeicherte Fingerabdrücke verwalten

Sie können gespeicherte Fingerabdrücke löschen oder umbenennen.

Tippen Sie auf dem Anwendungsbildschirm **Einstellungen** → **Finger-Scanner** → **Fingerabdruck-Manager** an.

Tippen Sie zum Löschen von Fingerabdrücken **⋮** → **Registrierung aufheben** an, wählen Sie die gewünschten Fingerabdrücke aus und tippen Sie dann **OK** an.

Berühren und halten Sie zum Umbenennen eines Fingerabdrucks den Fingerabdruck, tippen Sie auf **✎**, geben Sie einen neuen Namen ein und tippen Sie anschließend auf **OK**.

Alternatives Passwort ändern

Sie können das Passwort ändern, das als Alternative zum Scannen Ihrer Fingerabdrücke verwendet wird.

- 1 Tippen Sie auf dem Anwendungsbildschirm **Einstellungen** → **Finger-Scanner** → **Alternat. Passwort ändern** an.
- 2 Scannen Sie einen registrierten Fingerabdruck oder tippen Sie auf .
- 3 Geben Sie ein neues Passwort ein und tippen Sie **WEITER** an.
- 4 Geben Sie das Passwort erneut ein und tippen Sie **OK** an.

Bildschirm mit Fingerabdrücken entsperren

Sie können den Bildschirm mit den gespeicherten Fingerabdrücken entsperren.

Tippen Sie auf dem Anwendungsbildschirm **Einstellungen** → **Finger-Scanner** → **Sperrbildschirm** → **Fingerabdruck** an. Tippen Sie alternativ auf dem Anwendungsbildschirm **Einstellungen** → **Sperrbildschirm** → **Sperrbildschirm** → **Fingerabdruck** an.

Passwort für das Samsung Konto bestätigen

Verwenden Sie Ihre Fingerabdrücke zur Anmeldung in Ihrem Samsung Konto. Sie können einen Fingerabdruck anstelle der Passworteingabe verwenden, wenn Sie beispielsweise etwas bei **Galaxy Apps** kaufen möchten.



Tippen Sie auf dem Anwendungsbildschirm auf **Einstellungen** → **Finger-Scanner** → **Samsung Konto bestätigen** und tippen Sie dann auf den Schalter **Samsung Konto bestätigen**, um ihn zu aktivieren. Geben Sie das Passwort für Ihr Samsung Konto ein und tippen Sie **BESTÄTIGEN** an.

Privater Modus

Informationen zum privaten Modus

Mit diesem Modus verhindern Sie, dass andere Benutzer auf bestimmte Inhalte (z. B. Bilder und Dokumente) zugreifen können, die auf dem Gerät gespeichert sind. Speichern Sie Inhalte am gewünschten Speicherort und deaktivieren Sie den privaten Modus wieder, um die Elemente sicher zu verbergen.

Inhalte ausblenden

- 1** Tippen Sie auf der Anwendungsübersicht auf **Einstellungen** → **Privater Modus**. Tippen Sie dann auf den Schalter **Privater Modus**, um ihn zu aktivieren. Öffnen Sie alternativ die Schnelleinstellungen und tippen Sie **Privater Modus** an, um den Modus zu aktivieren.
Wenn Sie den privaten Modus zum ersten Mal aktivieren, legen Sie eine Entsperrmethode und eine Sicherheits-PIN fest.
- 2** Geben Sie die Entsperrmethode für den privaten Modus ein.
Wenn der Modus aktiviert ist, wird oben auf dem Bildschirm  angezeigt.
- 3** Zur Auswahl der ausblendbaren Elemente, berühren und halten Sie ein Listenelement, aktivieren Sie die entsprechenden Kontrollkästchen und tippen Sie  → **Nach Privat verschieben** oder **Verschieben** → **Privat** → **HIERHER VERSCHIEBEN** an.
Elemente, die in den privaten Modus verschoben wurden, sind mit  gekennzeichnet.
- 4** Nachdem Sie die Elemente ausgewählt haben, die Sie verbergen möchten, tippen Sie auf dem Anwendungsbildschirm auf **Einstellungen** → **Privater Modus**. Tippen Sie dann auf den Schalter **Privater Modus**, um ihn zu deaktivieren. Öffnen Sie alternativ die Schnelleinstellungen und tippen Sie **Privater Modus** an, um den Modus zu deaktivieren.
Die ausgewählten Elemente werden auf dem Bildschirm ausgeblendet.



Überprüfen Sie vor dem Deaktivieren des privaten Modus, ob alle Dateien gespeichert bzw. richtig verschoben wurden.

Ausgeblendete Inhalte anzeigen

Sie können ausgeblendete Elemente nur im privaten Modus anzeigen.

- 1 Tippen Sie auf der Anwendungsübersicht auf **Einstellungen** → **Privater Modus**. Tippen Sie dann auf den Schalter **Privater Modus**, um ihn zu aktivieren. Öffnen Sie alternativ die Schnelleinstellungen und tippen Sie **Privater Modus** an, um den Modus zu aktivieren.
- 2 Geben Sie die Entsperrmethode für den privaten Modus ein.
- 3 Tippen Sie auf der Anwendungsübersicht **Eigene Dateien** → **Privat** an.
Alle Elemente, die in den privaten Modus verschoben wurden, erscheinen auf dem Bildschirm.

Einfacher Modus

„Einfacher Modus“ erleichtert die Nutzung des Geräts durch ein einfacheres Layout und größere Symbole auf dem Startbildschirm. Sie können auf die beliebtesten Anwendungen und auf häufig verwendete Einstellungen zugreifen und Schnellzugriffe für die bevorzugten Kontakte hinzufügen.

Tippen Sie auf der Anwendungsübersicht **Einstellungen** → **Einfacher Modus** → **Einfacher Modus** an, wählen Sie die gewünschten Anwendungen aus und tippen Sie **OK** an.

Um in den Standardmodus zurückzukehren, tippen Sie auf dem Startbildschirm **Einfache Einstellungen** → **Einfacher Modus** → **Standardmodus** → **OK** an.

Schnellzugriffe verwalten

Streichen Sie zum Hinzufügen eines Schnellzugriffs für eine Anwendung zum Startbildschirm nach links, tippen Sie **+** an und wählen Sie eine Anwendung aus.

Streichen Sie zum Hinzufügen eines Schnellzugriffs für einen Kontakt zum Startbildschirm nach rechts und tippen Sie **👤** an.

Tippen Sie zum Löschen eines Schnellzugriffs vom Startbildschirm **⋮** → **Bearbeiten** an und wählen Sie eine Anwendung oder einen Kontakt mit **–** aus.

Daten von Ihrem vorherigen Gerät übertragen

Sicherungskonten verwenden

Über Ihr Google oder Samsung Konto können Sie Sicherungsdaten von Ihrem Vorgängergerät auf das neue Gerät übertragen. Weitere Informationen finden Sie unter [Daten sichern und wiederherstellen](#).

Samsung Smart Switch verwenden

Sie können Daten per Smart Switch (für Mobilgeräte und Computer) vom Vorgängergerät auf Ihr neues Gerät übertragen. Weitere Informationen erhalten Sie unter www.samsung.com/smartswitch.



Samsung Smart Switch wird auf einigen Geräten oder Computern nicht unterstützt.

Samsung Smart Switch Mobile

Mit dieser App können Sie Daten von Ihrem alten Gerät auf Ihr neues Gerät übertragen. Sie können die Anwendung aus Samsung **Galaxy Apps** oder **Play Store** herunterladen.

- 1 Tippen Sie auf dem Gerät **Smart Switch** an.
- 2 Wählen Sie dem vorherigen Gerätetyp entsprechend eine Option auf dem Gerät aus und befolgen Sie die Anweisungen auf dem Bildschirm.

Handelt es sich beim vorherigen Gerät um ein Android-Gerät, muss die Smart Switch Mobile-Anwendung darauf installiert sein. Weitere Informationen finden Sie in der Hilfe.

Smart Switch mit Computern verwenden

Importieren Sie mit dieser Funktion eine Sicherung Ihrer Daten (von Mobilgeräten ausgewählter Hersteller) von einem Computer auf Ihr Gerät. Laden Sie die Anwendung von www.samsung.com/smartswitch herunter.

- 1 Sichern Sie Daten vom Vorgängergerät auf dem Computer. Weitere Informationen erhalten Sie vom Hersteller des Geräts.
- 2 Starten Sie Smart Switch auf dem Computer.
- 3 Stellen Sie über ein USB-Kabel eine Verbindung zwischen Ihrem aktuellen Gerät und dem Computer her.
- 4 Klicken Sie auf dem Computer auf den Hersteller des Vorgängergeräts und folgen Sie der Anleitung auf dem Bildschirm, um Daten auf Ihr Gerät zu übertragen.

Samsung Kies verwenden

Importieren Sie über Samsung Kies eine Datensicherung vom Computer, um Daten auf Ihrem Gerät wiederherzustellen. Sie können außerdem über Samsung Kies Daten auf dem Computer sichern. Weitere Informationen finden Sie unter [Mit Samsung Kies verbinden](#).

Konten einrichten

Konten hinzufügen

Für einige auf dem Gerät verwendete Anwendungen ist ein registriertes Konto erforderlich. Erstellen Sie Konten, um das Gerät optimal nutzen zu können.

Tippen Sie auf der Anwendungsübersicht **Einstellungen** → **Konten** → **Konto hinzufügen** an und wählen Sie einen Kontodienst aus. Befolgen Sie die Anweisungen auf dem Bildschirm, um die Kontoeinrichtung durchzuführen.

Um Inhalte mit Ihren Konten zu synchronisieren, wählen Sie ein Konto aus und aktivieren Sie die zu synchronisierenden Elemente.



Konten löschen

Tippen Sie auf der Anwendungsübersicht **Einstellungen** → **Konten** an, wählen Sie ein Konto aus und tippen Sie anschließend  → **Konto entfernen** an.

Telefon

Anrufe tätigen

Tippen Sie auf dem Anwendungsbildschirm **Telefon** an.

Tippen Sie **Tasten** an, geben Sie eine Telefonnummer ein und tippen Sie dann  an, um einen Sprachanruf zu tätigen, oder tippen Sie  an, um einen Videoanruf zu tätigen.

Sie können auch Telefonnummern in den **Protokolle**, **Favoriten** und **Kontakte** anrufen.



Anrufe aus Protokollen oder Kontaktlisten tätigen

Tippen Sie **Protokolle** oder **Kontakte** an und ziehen Sie einen Kontakt oder eine Telefonnummer nach rechts, um einen Anruf zu tätigen.

Um die Funktion zum Tätigen eines Anrufs durch Ziehen des Symbols nach rechts zu deaktivieren, tippen Sie **☰** → **Einstellungen** → **Kontakte** an und deaktivieren Sie dann **Streichen f. Anruf/Nachr.**

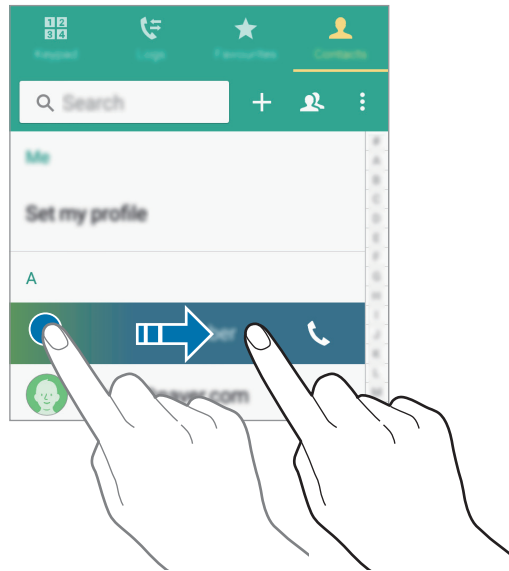

Anrufe aus der Favoritenliste tätigen

Sie können Kontakte, mit denen Sie häufig kommunizieren, einfach anrufen, indem Sie sie der Liste der bevorzugten Kontakte hinzufügen.

Um Kontakte der Favoritenliste hinzuzufügen, tippen Sie **Kontakte** an, wählen Sie einen Kontakt aus und tippen Sie dann **★** an.

Um einen Favoriten anzurufen, tippen Sie **Favoriten** an und wählen Sie einen Kontakt aus.

Nummernvorhersage

Tippen Sie **Tasten** an.

Bei der Eingabe von Nummern über das Tastenfeld werden automatisch Vorhersagen angezeigt. Wählen Sie eine davon aus, um die entsprechende Nummer anzurufen.



Kurzwahlnummern

Tippen Sie **Tasten** an.

Wenn Sie die Kurzwahlnummern wählen möchten, berühren und halten Sie die entsprechende Ziffer.

Um einen Kontakt einer Kurzwahlnummer zuzuweisen, berühren und halten Sie auf dem Tastenfeld eine verfügbare Kurzwahlnummer, tippen Sie **OK** an und wählen Sie dann einen Kontakt aus. Oder tippen Sie **Kontakte** → ⋮ → **Kurzwahl** an und wählen Sie eine Nummer und dann einen Kontakt aus.

Internationalen Anruf tätigen

Tippen Sie **Tasten** an.

Berühren und halten Sie **0**, bis das Pluszeichen + angezeigt wird. Geben Sie die Landes- und Ortsvorwahl sowie die Telefonnummer ein und tippen Sie **☎** an.

Um ausgehende internationale Anrufe zu sperren, tippen Sie ⋮ → **Einstellungen** → **Anruf** → **Weitere Einstellungen** → **Anrufsperr** an. Wählen Sie dann einen Anruftyp aus und aktivieren Sie das Kontrollkästchen **Internationale Anrufe**.

Anrufe entgegennehmen

Anruf beantworten

Ziehen Sie bei einem eingehenden Anruf  aus dem großen Kreis.

Erscheint eine Anrufbenachrichtigung in einem Pop-up-Fenster, während Sie eine Anwendung verwenden, tippen Sie im Pop-up-Fenster **ANNEHMEN** an.

Wenn der Dienst zum Anklopfen aktiviert ist, kann ein weiterer Anruf beantwortet werden. Wird der zweite Anruf beantwortet, wird der erste Anruf gehalten.

Anruf abweisen



Ziehen Sie bei einem eingehenden Anruf  aus dem großen Kreis.

Erscheint eine Anrufbenachrichtigung in einem Pop-up-Fenster, während Sie eine Anwendung verwenden, tippen Sie im Pop-up-Fenster **ABWEISEN** an.

Um beim Abweisen eingehender Anrufe eine Nachricht zu senden, ziehen Sie die Leiste zum Abweisen von Anrufen nach oben.

Zum Erstellen unterschiedlicher Ablehnungsnachrichten tippen Sie auf dem Anwendungsbildschirm **Telefon** →  → **Einstellungen** → **Anruf** → **Anruf ablehnen** → **Abweisungsnachrichten** →  an.

Anrufe von unerwünschten Nummern automatisch abweisen

- 1 Tippen Sie auf dem Anwendungsbildschirm **Telefon** an.
- 2 Tippen Sie  → **Einstellungen** → **Anruf** → **Anruf ablehnen** → **Automatisch ablehnen** → **Liste** an.
- 3 Tippen Sie **Liste für automatisches Abweisen** →  an, geben Sie eine Nummer ein und weisen Sie dann eine Kategorie zu.
- 4 Tippen Sie **SPEICHERN** an.







Verpasste Anrufe

Wenn Sie einen Anruf verpassen, wird  auf der Statusleiste angezeigt. Öffnen Sie das Benachrichtigungsbedienfeld, um die Liste der verpassten Anrufe anzuzeigen. Alternativ können Sie auf der Anwendungsübersicht **Telefon** → **Protokolle** antippen, um verpasste Anrufe anzuzeigen.

Optionen während eines Anrufs

Während eines Sprachanrufs

Die folgenden Aktionen sind verfügbar:

-  : Lautstärke erhöhen.
- **Anruf hzfg.:** Weitere Nummer wählen (zweiter Anruf).
- **Tastatur:** Tastenfeld öffnen.
- **Beenden:** Aktuellen Anruf beenden.
- **Lautsprecher:** Lautsprecher aktivieren oder deaktivieren. Sprechen Sie bei Verwendung des Lautsprechers oben am Gerät in das Mikrofon und halten Sie das Gerät in angemessenem Abstand zum Ohr.
- **Stumm:** Mikrofon ausschalten, damit der andere Teilnehmer Sie nicht hören kann.
- **Bluetooth:** Zu einem mit dem Gerät verbundenen Bluetooth-Headset umschalten.
-  → **Halten:** Anruf halten. Tippen Sie **Anruf fortsetzen** an, um den gehaltenen Anruf wieder aufzunehmen.
-  → **Kontakte:** Kontaktliste öffnen.
-  → **Memo:** Memo erstellen.
-  → **Nachrichten:** Nachricht senden.
-  → **Anrufton personalisieren:** Tonqualität bei Gesprächen mit angeschlossenem Headset auswählen oder anpassen.
-  → **Einstellungen:** Anrufeinstellungen ändern.

Beim Starten von Anwendungen während eines Anrufs wird ein Pop-up-Fenster für den Anrufbildschirm () angezeigt. Sie können beim Verwenden von Anwendungen den Telefonanruf fortsetzen.









Ziehen Sie das Pop-up-Fenster zum Verschieben an eine andere Stelle.

Wenn Sie das Pop-up-Fenster schließen möchten, berühren und halten Sie es und tippen Sie anschließend **OK** an.

Tippen Sie das Pop-up-Fenster an, um zum Anrufbildschirm zurückzukehren.

Während eines Videoanrufs

Die folgenden Aktionen sind verfügbar:

-  → **Mich verbergen:** Ihr Bild vor dem anderen Teilnehmer verbergen.
-  → **Ausgehendes Bild:** Wählen Sie ein Bild aus, das dem anderen Teilnehmer angezeigt werden soll.
-  → **Foto aufnehmen:** Bild des anderen Teilnehmers aufnehmen.
-  → **Video aufnehmen:** Video der Bilder des anderen Teilnehmers aufnehmen.
-  → **Memo:** Memo erstellen.
-  → **Nachrichten:** Nachricht senden.
-  → **Tastatur:** Tastenfeld öffnen.
-  → **Lautsprecher ausschalten / Lautsprecher einschalten:** Lautsprecher aktivieren oder deaktivieren. Sprechen Sie bei Verwendung des Lautsprechers oben am Gerät in das Mikrofon und halten Sie das Gerät in angemessenem Abstand zum Ohr.
-  → **Auf Headset umschalten:** Zu einem mit dem Gerät verbundenen Bluetooth-Headset umschalten.

Tippen Sie den Bildschirm an, um die folgenden Optionen zu verwenden:

- **Umschalten:** Zwischen vorderer und hinterer Kamera wechseln.
- **Stumm:** Mikrofon ausschalten, damit der andere Teilnehmer Sie nicht hören kann.
- **Beenden:** Aktuellen Anruf beenden.

Kontakte

Kontakte hinzufügen



Kontakte von anderen Geräten verschieben

Sie können Kontakte von anderen Geräten auf Ihr Gerät verschieben. Weitere Informationen finden Sie unter [Daten von Ihrem vorherigen Gerät übertragen](#).

Kontakte manuell erstellen

1 Tippen Sie auf der Anwendungsübersicht **Kontakte** → **Kontakte** an.

2 Tippen Sie **+** an und geben Sie Kontaktinformationen ein.

-  : Bild anfügen.
-  /  : Kontaktfeld hinzufügen oder löschen.

3 Tippen Sie **SPEICHERN** an.

Tippen Sie die **Tasten** an, geben Sie die Telefonnummer ein und tippen Sie anschließend auf **Zu Kontakten hinzufügen** an, um die Nummer zur Kontaktliste hinzuzufügen.

Kontakte verwalten

Kontakt bearbeiten

- 1 Tippen Sie auf der Anwendungsübersicht **Kontakte** → **Kontakte** an.
- 2 Wählen Sie einen zu bearbeitenden Kontakt aus und tippen Sie  an.
- 3 Bearbeiten Sie die Kontaktinformationen oder tippen Sie **WEITERES FELD HINZUFÜGEN** an, um weitere Kontaktinformationen hinzuzufügen.
- 4 Tippen Sie **SPEICHERN** an.

Kontakt löschen

Wählen Sie einen zu löschenden Kontakt aus und tippen Sie auf  → **Löschen**.

Kontakt freigeben

Wählen Sie einen freizugebenden Kontakt aus, tippen Sie  → **Visitenkarte freigeben** an und wählen Sie eine Freigabemethode aus.

Gruppen verwalten

Tippen Sie auf der Anwendungsübersicht **Kontakte** → **Kontakte** an.

Tippen Sie  an.



Neue Gruppe erstellen

Tippen Sie  an, geben Sie einen Gruppennamen ein und tippen Sie anschließend **SPEICHERN** an.

Kontakte zu einer Gruppe hinzufügen

Wählen Sie eine Gruppe aus und tippen Sie  an. Wählen Sie die Kontakte aus, die Sie hinzufügen möchten, und tippen Sie **FERTIG** an.

Gruppe löschen

Tippen Sie  → **Gruppe löschen** an, wählen Sie die vom Benutzer hinzugefügten Gruppen aus und tippen Sie  an.

Nachricht oder E-Mail an Mitglieder einer Gruppe senden

Wählen Sie eine Gruppe aus, tippen Sie  → **Nachricht oder E-Mail senden** → **Nachricht** oder **E-Mail** an, wählen Sie Mitglieder aus, tippen Sie **FERTIG** an, geben Sie eine Nachricht ein und tippen Sie dann die Schaltfläche zum Senden an.

Kontakte mit Konten zusammenführen

Führen Sie im Gerät gespeicherte Kontakte mit Ihren Konten zusammen.

Tippen Sie auf der Anwendungsübersicht **Kontakte** → **Kontakte** an.

Tippen Sie auf  → **Gerätekontakte verschieben nach** → **Google** oder **Samsung Konto**.

Kontakte importieren und exportieren

Importieren Sie Kontakte von Speicherdiensten auf Ihr Gerät oder exportieren Sie Kontakte vom Gerät in Speicherdienste.

Tippen Sie auf der Anwendungsübersicht **Kontakte** → **Kontakte** an.

Tippen Sie  → **Einstellungen** → **Kontakte** → **Kontakte importieren/exportieren** an und wählen Sie anschließend eine Import- oder Exportoption aus.

Kontakte suchen

Tippen Sie auf der Anwendungsübersicht **Kontakte** → **Kontakte** an.

Verwenden Sie eine der folgenden Suchmethoden:

- Scrollen Sie in der Kontaktliste nach oben oder unten.
- Ziehen Sie einen Finger entlang des Index rechts in der Kontaktliste, um schnell zu blättern.
- Tippen Sie das Suchfeld oben in der Kontaktliste an und geben Sie Suchkriterien ein.

Wenn Sie einen Kontakt ausgewählt haben, stehen Ihnen die folgenden Aktionen zur Verfügung:

- ★ : Zu bevorzugten Kontakten hinzufügen.
- 📞 / 📹 : Sprach- oder Videoanruf tätigen.
- ✉️ : Nachricht verfassen.
- ✉️@ : E-Mail verfassen.

Schnellzugriffe für Kontakte zum Startbildschirm hinzufügen

Fügen Sie Kontakten, mit denen Sie häufig kommunizieren, Schnellzugriffe auf dem Startbildschirm hinzu.

- 1 Tippen Sie auf der Anwendungsübersicht **Kontakte** → **Kontakte** an.
- 2 Wählen Sie einen Kontakt aus.
- 3 Tippen Sie ⋮ → **Shortcut zu Startbildschirm hinzufügen** an.

Nachrichten und E-Mail

Nachrichten

Nachrichten versenden

Versenden Sie Textnachrichten (SMS) oder Multimediamitteilungen (MMS).



Wenn Sie Nachrichten im Roaming-Modus senden oder empfangen, kann dies zusätzliche Kosten verursachen.

- 1 Tippen Sie auf dem Anwendungsbildschirm **Nachrichten** an.
- 2 Tippen Sie  an.
- 3 Fügen Sie Empfänger hinzu und geben Sie eine Nachricht ein.

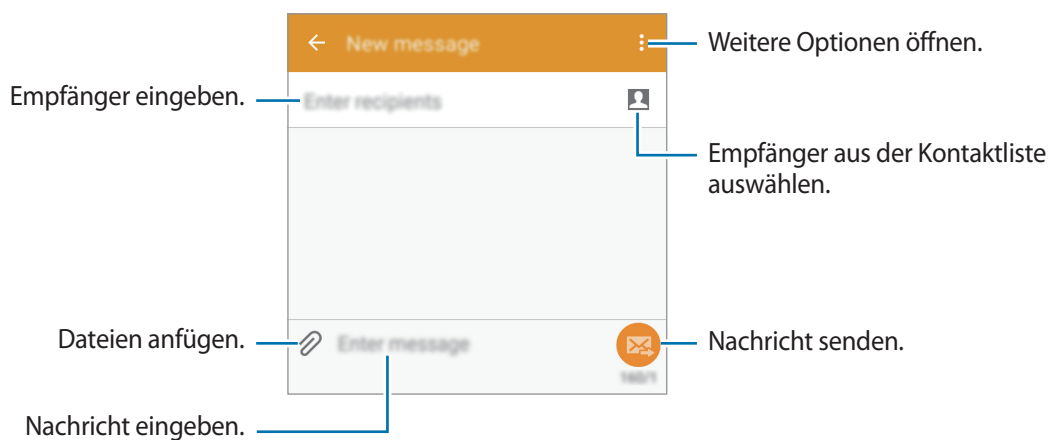

- 4 Tippen Sie  an, um die Nachricht zu senden.

Tippen Sie beim Erstellen einer Nachricht  an und verwenden Sie eine der folgenden Optionen:

- **Schnellantworten:** Nachrichtenvorlage auswählen und eine Nachricht eingeben.
- **Smiley einfügen:** Emoticons eingeben.
- **Betreff hinzufügen:** Betreff eingeben.
- **Seite hinzufügen:** Nachrichtenseite hinzufügen.
- **Nachricht planen:** Uhrzeit und Datum zum Senden einer Nachricht festlegen.
- **Verwerfen:** Erstellen der Nachricht abbrechen.
- **Schriftgröße:** Schriftgröße des Texts im Textfeld ändern.

Geplante Nachrichten versenden

Tippen Sie beim Erstellen einer Nachricht  → **Nachricht planen** an. Legen Sie ein Datum und eine Uhrzeit fest und tippen Sie **EINSTELL.** an.



- Die Nachricht wird nicht gesendet, wenn das Gerät zur angegebenen Zeit ausgeschaltet, nicht mit dem Netzwerk verbunden oder die Verbindung instabil ist.
- Diese Funktion basiert auf dem Datum und der Uhrzeit, die im Gerät eingestellt sind. Nachrichten werden möglicherweise zur falschen Zeit gesendet, wenn Sie Zeitzonen überqueren oder das Mobilnetz die Zeit nicht aktualisiert.

Kontakte zu VIP-Kontakten hinzufügen

Legen Sie Kontakte, mit denen Sie häufig kommunizieren, als VIP-Kontakte fest. Senden Sie ihnen Nachrichten, indem Sie über der Nachrichtenliste ein Kontaktsymbol auswählen.

Tippen Sie **Tippen, um VIP hinzuzufügen.** → **POSTEINGANG** oder **KONTAKTE** an, wählen Sie die Kontakte aus, die Sie hinzufügen möchten, und tippen Sie **FERTIG** an. Tippen Sie  an, um weitere Kontakte hinzuzufügen.

Zum Entfernen von Kontakten aus der VIP-Liste berühren und halten Sie den Kontakt und tippen Sie  bei jedem Kontakt an und tippen Sie anschließend **FERTIG** an.

Eingehende Nachrichten anzeigen

Eingehende Nachrichten sind nach Kontakten in Nachrichten-Threads gruppiert. Wählen Sie einen Kontakt aus, um die Nachrichten der Person anzuzeigen.



Wenn Sie Nachrichten im Roaming-Modus senden oder empfangen, kann dies zusätzliche Kosten verursachen.

Tippen Sie beim Anzeigen einer Nachricht  an und verwenden Sie eine der folgenden Optionen:

- **Videoanruf:** Kontakt per Video anrufen.
- **Zu Kontakten hinzufügen:** Kontakt der Kontaktliste hinzufügen.
- **Empfänger hinzufügen:** Empfänger hinzufügen, an die die Nachricht gesendet wird.
- **Schnellantworten:** Nachricht mithilfe von Nachrichtenvorlagen eingeben.
- **Smiley einfügen:** Emoticons eingeben.
- **Betreff hinzufügen:** Betreff eingeben.
- **Seite hinzufügen:** Nachrichtenseite hinzufügen.
- **Nachricht planen:** Uhrzeit und Datum zum Senden einer Nachricht festlegen.
- **Als VIP hinzufügen / Von VIP-Liste entfernen:** Kontakte der VIP-Liste hinzufügen oder daraus entfernen.
- **Als Spam-Nr. hinzufügen / Als Spam-Nummer entfernen:** Telefonnummer als Spam kennzeichnen oder Telefonnummer aus der Spamliste entfernen.
- **Verwerfen:** Erstellen der Nachricht abbrechen.
- **Schriftgröße:** Schriftgröße des Texts im Textfeld ändern.

Nachrichten verwalten

Tippen Sie beim Anzeigen der Nachrichtenliste  an und verwenden Sie die folgenden Optionen:

- **Geschützte Nachrichten:** Gesperrte Nachrichten anzeigen.
- **Geplante Nachrichten:** Geplante Nachrichten anzeigen.
- **Spam-Nachrichten:** Spammnachrichten anzeigen.
- **Schriftgröße:** Schriftgröße des Texts im Textfeld ändern.
- **Einstellungen:** Nachrichteneinstellungen ändern.
- **Hilfe:** Hilfeinformationen zum Senden und Verwalten von Nachrichten aufrufen.



E-Mail

E-Mail-Konten einrichten

Tippen Sie auf dem Anwendungsbildschirm **E-Mail** an.

Richten Sie ein E-Mail-Konto ein, wenn Sie **E-Mail** zum ersten Mal öffnen.

Geben Sie die E-Mail-Adresse und das Passwort ein. Tippen Sie **WEITER** an, um ein privates E-Mail-Konto wie etwa Gmail einzurichten oder tippen Sie **MANUELLES EINRICHTEN** an, um ein geschäftliches E-Mail-Konto einzurichten. Befolgen Sie anschließend die Anweisungen auf dem Bildschirm, um die Einrichtung durchzuführen.

Tippen Sie  → **KONTEN VERWALTEN** →  an, um ein weiteres E-Mail-Konto einzurichten.

Wenn Sie mehr als zwei E-Mail-Konten haben, können Sie eines davon als Standardkonto festlegen.

Tippen Sie auf  → **KONTEN VERWALTEN** →  → **Standardkonto festlegen**.

Nachrichten versenden

Tippen Sie auf dem Anwendungsbildschirm **E-Mail** an.

Tippen Sie unten auf dem Bildschirm auf , um eine Nachricht zu verfassen.

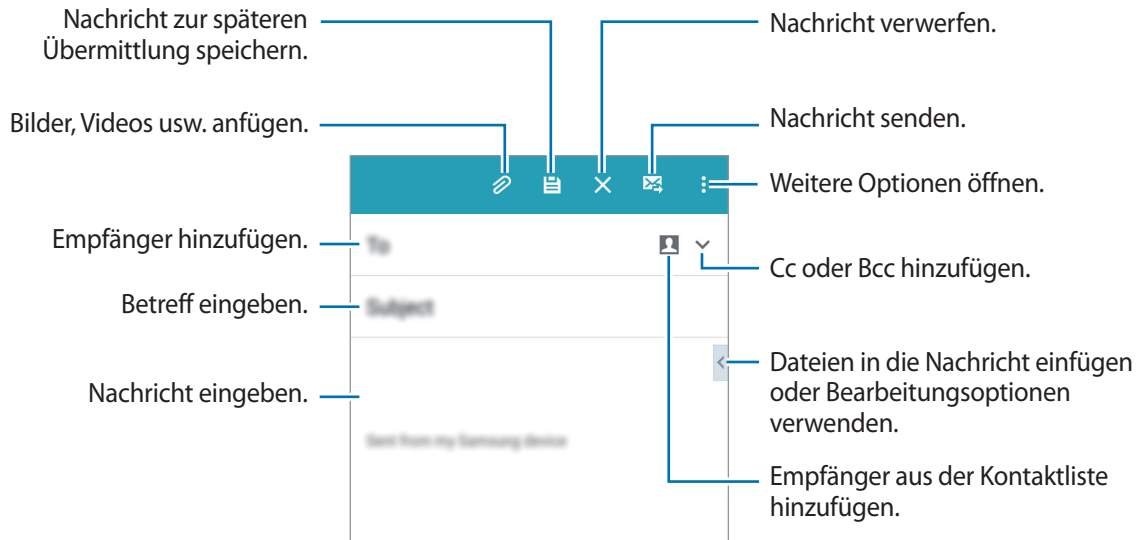

Auf weitere Optionen zugreifen

Tippen Sie beim Verfassen einer Nachricht auf , um weitere Optionen anzuzeigen.

- **E-Mail an mich senden:** Die Nachricht an sich selbst senden.
- **E-Mails planen:** Nachricht zu einer bestimmten Zeit senden.



- Die Nachricht wird nicht gesendet, wenn das Gerät zur angegebenen Zeit ausgeschaltet, nicht mit dem Netzwerk verbunden oder die Verbindung instabil ist.
 - Diese Funktion basiert auf dem Datum und der Uhrzeit, die im Gerät eingestellt sind. Nachrichten werden möglicherweise zur falschen Zeit gesendet, wenn Sie Zeitzonen überqueren oder das Mobilnetz die Zeit nicht aktualisiert.
- **Priorität:** Prioritätsstufe einer Nachricht auswählen.
 - **Sicherheitsoptionen:** Sicherheitsoptionen für die Nachricht festlegen.

Nachrichten lesen

Tippen Sie auf dem Anwendungsbildschirm **E-Mail** an.

Tippen Sie **☰** an, wählen Sie ein E-Mail-Konto aus, das Sie verwenden möchten, und neue Nachrichten werden abgerufen. Tippen Sie **🔄** an, um Nachrichten manuell abzurufen.

Tippen Sie eine Nachricht an, um diese zu lesen.

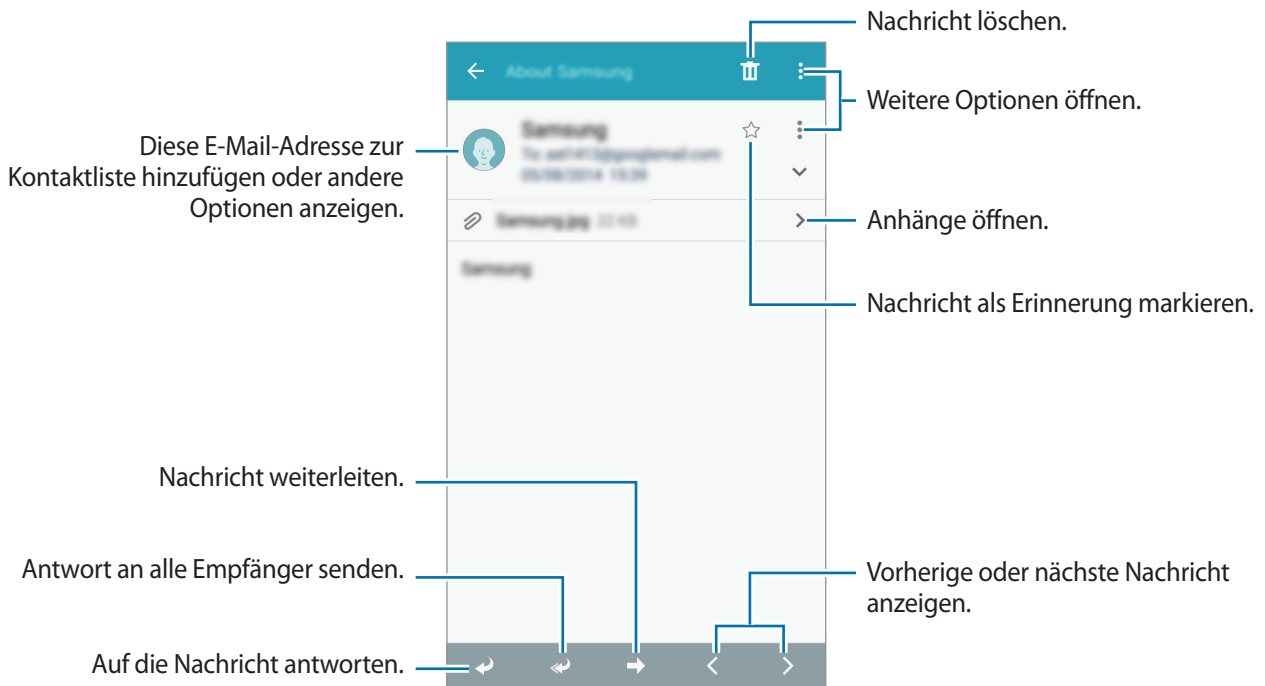

Kontakte zu VIP-Kontakten hinzufügen

Legen Sie Kontakte, mit denen Sie häufig kommunizieren, als VIP-Kontakte fest.

Tippen Sie **☰** → **VIP** → **Tippen, um VIP hinzuzufügen.** → **E-MAIL EING.** oder **KONTAKTE** an, geben Sie hinzuzufügende Adressen ein oder wählen Sie Kontakte aus und tippen Sie **OK** oder **FERTIG** an.





Tippen Sie **⊕** an, um der VIP-Liste mehr Kontakte hinzuzufügen.

Zum Entfernen von Kontakten aus der VIP-Liste berühren und halten Sie den Kontakt, tippen Sie **⊖** bei jedem Kontakt an und tippen Sie anschließend **OK** an.

Kamera

Grundlagen zur Aufnahme

Fotos oder Videos aufnehmen

- 1 Tippen Sie auf dem Anwendungsbildschirm **Kamera** an.
- 2 Tippen Sie auf dem Vorschaubildschirm das Bild an der Position an, an der die Kamera das Bild scharfstellen soll.
- 3 Tippen Sie zum Aufnehmen eines Fotos auf  oder zum Aufnehmen eines Videos auf .
 - Zwei Finger auf dem Bildschirm auseinander bewegen zum Vergrößern und zwei Finger zusammen bewegen zum Verkleinern.
 - Tippen Sie  an, um während der Aufnahme ein Bild aus dem Video aufzunehmen.
 - Tippen Sie beim Aufnehmen eines Videos die Position an, die Sie scharfstellen möchten, um den Fokus zu ändern. Tippen Sie  an, um die Mitte des Bildschirms scharfzustellen.

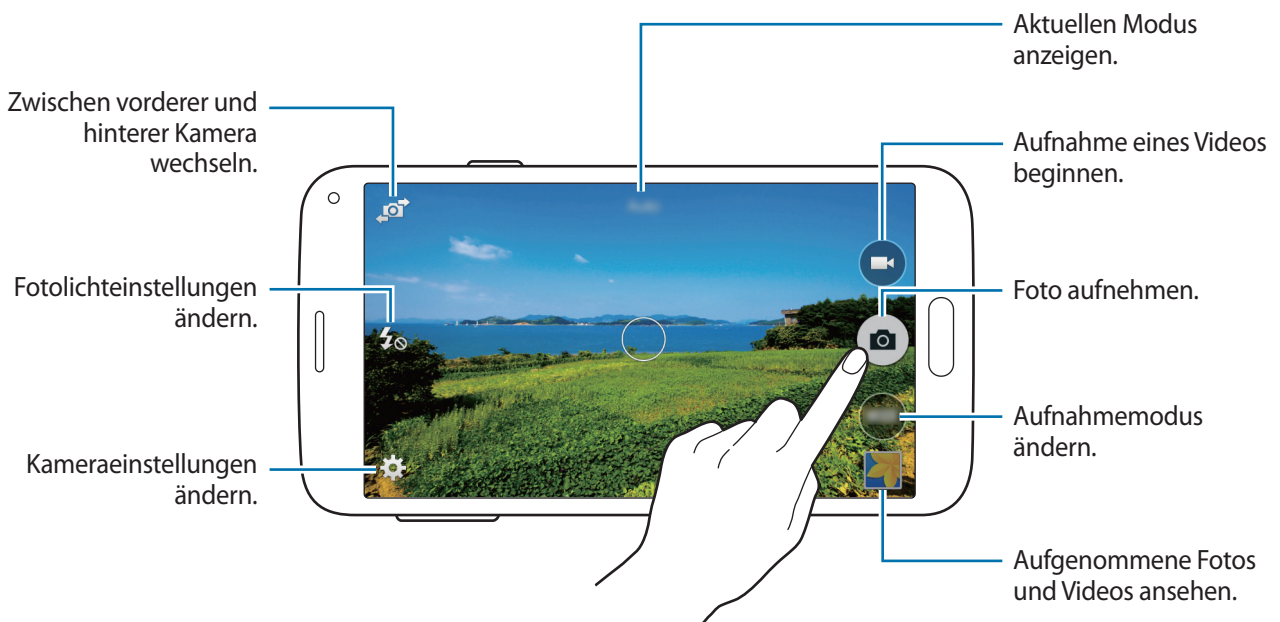





- Die Kamera wird automatisch abgeschaltet, wenn sie nicht verwendet wird.
- Stellen Sie sicher, dass das Objektiv sauber ist. Andernfalls funktioniert das Gerät in einigen Modi, für die hohe Auflösungen erforderlich sind, möglicherweise nicht einwandfrei.
- Das vordere Kameraobjektiv ist für Weitwinkelaufnahmen geeignet. Bei Weitwinkelaufnahmen kann eine geringe Verzerrung auftreten. Dies ist kein Zeichen für einen Gerätedefekt.

Kamera auf dem gesperrten Bildschirm starten

Um Schnappschüsse aufzunehmen, starten Sie im gesperrten Bildschirm **Kamera**.

Ziehen Sie auf dem gesperrten Bildschirm  aus dem großen Kreis. Wenn  nicht angezeigt wird, öffnen Sie die Anwendungsübersicht, tippen Sie auf **Einstellungen** → **Sperrbildschirm** und aktivieren Sie dann **Schnellzugriff für Kamera**.



Diese Funktion ist je nach Region oder Dienstanbieter u. U. nicht verfügbar.

Kameraschnellzugriffe neu ordnen

Sie können Kameraschnellzugriffe für den schnellen und einfachen Zugriff auf dem Vorschau-Bildschirm neu ordnen. Tippen Sie auf dem Vorschau-Bildschirm auf . Berühren und halten Sie ein Element und ziehen Sie es an eine Position am linken Bildschirmrand.

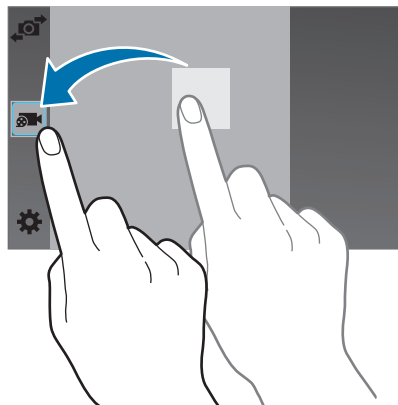

Verhaltensweisen bei der Verwendung der Kamera

- Nehmen Sie keine Fotos oder Videos von anderen Personen ohne deren Erlaubnis auf.
- Nehmen Sie keine Fotos oder Videos an Orten auf, an denen dies nicht erlaubt ist.
- Nehmen Sie keine Fotos oder Videos an Orten auf, an denen Sie die Privatsphäre anderer Personen verletzen könnten.

Aufnahmemodi

Auto

In diesem Modus darf die Kamera die Umgebung bewerten und den idealen Modus für das Foto bestimmen.

Tippen Sie auf der Anwendungsübersicht **Kamera** → **MODUS** → **Auto** an.

Schönes Porträt

Verwenden Sie diesen Modus zur Aufnahme von Fotos mit aufgehellten Gesichtern, um weicher gezeichnete Bilder zu erhalten.

Tippen Sie auf der Anwendungsübersicht **Kamera** → **MODUS** → **Schönes Porträt** an.

Panorama

Verwenden Sie diesen Modus, um ein Foto aufzunehmen, das aus mehreren einzelnen Fotos zusammengesetzt ist. Das Gerät kennzeichnet das Foto mit ■■■ in der **Galerie**.

Tippen Sie auf der Anwendungsübersicht **Kamera** → **MODUS** → **Panorama** an.



Befolgen Sie zum Erzielen optimaler Aufnahmen folgende Tipps:

- Bewegen Sie die Kamera langsam in eine Richtung.
- Positionieren Sie das Bild innerhalb des Rahmens des Suchers.
- Nehmen Sie möglichst keine Fotos mit unklarem Hintergrund auf, z. B. mit einem wolkenlosen Himmel oder einer einfachen Wand.

Virt. Tour

Verwenden Sie diesen Aufnahmemodus, um Fotos in einem Raum durch das Bewegen nach vorn oder das Drehen nach links oder rechts aufzunehmen. Fotos des Raums werden aus verschiedenen Winkeln aufgenommen. Sie können die Fotos in einer Diashow anzeigen und so die Bewegung durch den Raum simulieren. Das Gerät kennzeichnet das Foto mit  in der **Galerie**.

- 1 Tippen Sie auf dem Anwendungsbildschirm **Kamera** an.
- 2 Tippen Sie **MODUS** → **Virt. Tour** an.
- 3 Bewegen Sie sich mit dem Gerät, um den Punkt innerhalb des großen Kreises im Mittelpunkt des Vorschaubildschirms zu positionieren.

Wenn sich der Rand des Kreises blau färbt, beginnt das Gerät mit dem Fotografieren.

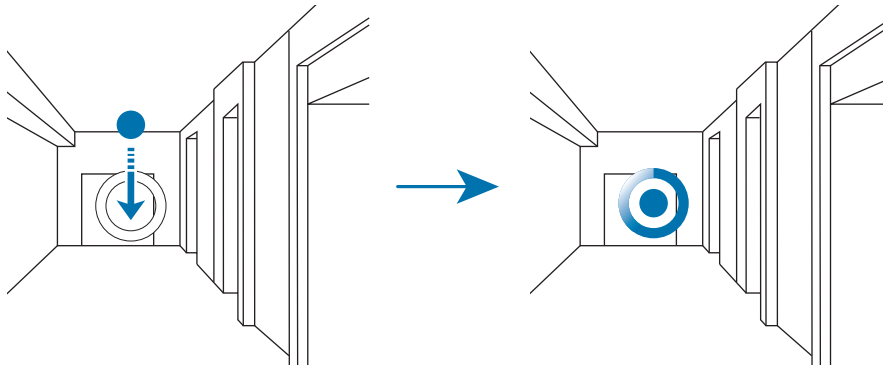

- 4** Bewegen Sie sich beim Aufnehmen der Fotos langsam und drehen Sie sich nach links oder rechts. Jedes Mal, wenn sich der Punkt innerhalb des großen Kreises befindet, nimmt das Gerät automatisch ein Foto auf.

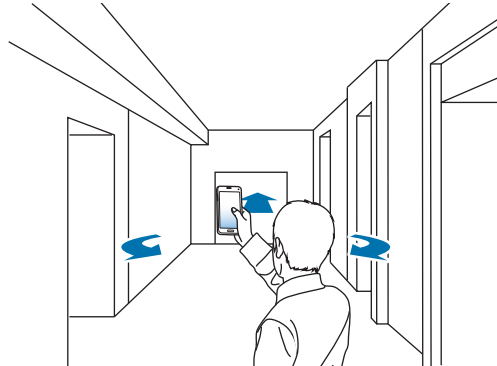

- 5** Wiederholen Sie diese Aktion, um weitere Fotos aufzunehmen. Tippen Sie links unten auf dem Bildschirm **>** an, um eine Vorschau des Fotos anzuzeigen. Die Richtung, in der Bilder aufgenommen wurden, wird in jeder Vorschau-Miniaturansicht angezeigt. Um das zuletzt aufgenommene Foto zu löschen, tippen Sie **Rückg.** an.
- 6** Tippen Sie zum Abschließen **■** an.

Serienaufnahme

Verwenden Sie diesen Modus, um eine Fotoserie sich bewegender Motive aufzunehmen. Tippen Sie auf der Anwendungsübersicht **Kamera** → **MODUS** → **Serienaufnahme** an.

HDR

Verwenden Sie diesen Modus, um Fotos in leuchtenden Farben aufzunehmen und Details selbst in sehr hellen oder sehr dunklen Bereichen wiederzugeben.

Tippen Sie auf der Anwendungsübersicht **Kamera** → **MODUS** → **HDR** an.

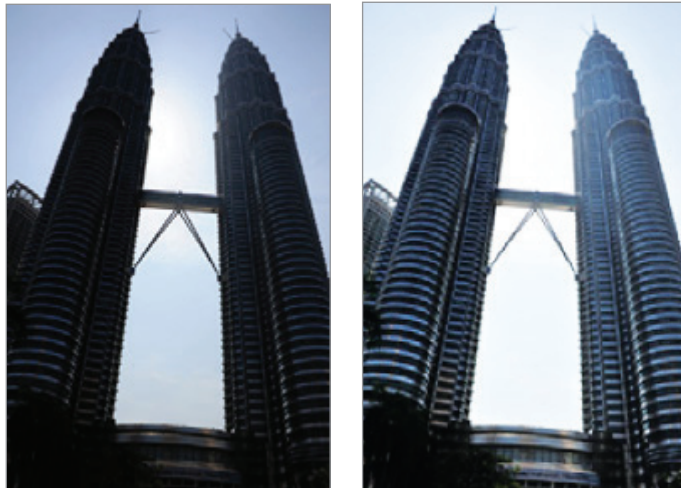

Ohne Effekt

Mit Effekt

Shot & More

Verwenden Sie diesen Modus, um eine Fotoserie aufzunehmen und durch Anwenden verschiedener Effekte mithilfe der Aufnahmemodi zu bearbeiten. Das Gerät kennzeichnet die Fotos mit  in der **Galerie**.



Die Zoomfunktion ist beim Aufnehmen von Fotos in diesem Modus nicht verfügbar.

1 Tippen Sie auf dem Anwendungsbildschirm **Kamera** an.

2 Tippen Sie **MODUS** → **Shot & More** an.

3 Tippen Sie an.

Das Gerät nimmt eine Fotoserie auf und zeigt die verfügbaren Aufnahmemodi an.

4 Wählen Sie einen Aufnahmemodus aus und wenden Sie einen Effekt auf die Fotos an.

- **Bestes Foto:** Fotoserie aufnehmen und das beste Foto speichern. Blättern Sie nach links oder rechts, um weitere Fotos in der Serie anzuzeigen. Das Gerät empfiehlt das beste Foto und kennzeichnet es mit .
- **Bestes Gesicht:** Mehrere Gruppenfotos gleichzeitig aufnehmen, die zum bestmöglichen Bild kombiniert werden. Tippen Sie auf die gelben Rahmen auf den Gesichtern und wählen Sie unten auf dem Bildschirm die geeigneten individuellen Posen aus. Das Gerät empfiehlt das beste Foto und kennzeichnet es mit .
- **Drama-Aufnahme:** Fotoserie aufnehmen und die Fotos zu einem Bild kombinieren, das den Bewegungsablauf zeigt. Verlängern Sie die Bewegungsspur im Bild durch Auswahl weiterer Fotos aus dem unteren Bildschirmbereich. Tippen Sie  an und wählen Sie ein Foto aus, um den Bewegungsablauf ausgewählter Fotos zu bearbeiten. Tippen Sie  an, um den Bewegungsablauf eines Motivs anzuzeigen, oder tippen Sie  an, um den Bewegungsablauf zu entfernen. Bearbeiten Sie das Foto wie gewünscht und tippen Sie **FERTIG** an.
- **Radierer:** Löschen Sie unerwünschte sich bewegende Objekte. Tippen Sie auf , um unerwünschte sich bewegende Objekte zu entfernen. Tippen Sie  an, um das Originalfoto wiederherzustellen.
- **Panoramaschwenk:** Effekt auf den Hintergrund des Motivs anwenden, sodass sich das Motiv schnell zu bewegen scheint. Tippen Sie **Objekte** an, um ein Motiv auszuwählen. Tippen Sie **Unschärfe** an, um den auf den Hintergrund anzuwendenden Unschärfewinkel zu ändern. Tippen Sie  an und zeichnen Sie mit dem Finger einen Kreis um den großen Kreis, um den Unschärfewinkel anzupassen. Ziehen Sie den Bildschirm nach links oder rechts, um den Grad der Hintergrundschärfe anzupassen.

5 Tippen Sie auf , wenn Sie die Fotos bearbeitet haben.

Aufnahmemodi verwalten

Wählen Sie die Aufnahmemodi aus, die auf dem Bildschirm zur Modusauswahl verfügbar sein sollen.

Tippen Sie auf der Anwendungsübersicht **Kamera** → **MODUS** → **Modi verwalt.** an.

Aufnahmemodi herunterladen

Laden Sie weitere Aufnahmemodi von **Galaxy Apps** herunter.

Tippen Sie auf der Anwendungsübersicht **Kamera** → **MODUS** → **Herunterladen** an.

Kameraeinstellungen

Tippen Sie auf der Anwendungsübersicht **Kamera** →  an. Nicht alle der folgenden Optionen sind sowohl für den Fotokameramodus als auch für den Videokameramodus verfügbar. Die verfügbaren Optionen variieren je nach dem verwendeten Modus.

- **Bildgröße:** Auflösung auswählen. Verwenden Sie eine höhere Auflösung, um eine höhere Qualität zu erzielen. Die Aufnahmen benötigen jedoch mehr Speicherplatz.
- **ISO:** ISO-Wert auswählen. Hierdurch wird die Lichtempfindlichkeit der Kamera gesteuert. Diese wird in Filmkamera-Äquivalenten gemessen. Niedrige Werte stehen für unbewegte oder hell beleuchtete Objekte. Höhere Werte stehen für Objekte, die sich schnell bewegen oder schwach beleuchtet sind.
- **Messmodi:** Messmethode auswählen. Hierdurch wird bestimmt, wie Lichtwerte berechnet werden. **Mittenbetont** das Hintergrundlicht wird in der Mitte der Szene gemessen. **Spot** der Lichtwert an einem bestimmten Ort wird gemessen. **Matrix** die ganze Szene wird ausgeglichen.
- **Tippen & Foto:** Tippen Sie auf das Bild auf dem Vorschaubildschirm, um Fotos aufzunehmen.
- **Speichern unter:** Festlegen, dass das Gerät sowohl das Foto mit satten Farbtönen als auch das Originalfoto oder nur das Foto mit satten Farbtönen speichert.
- **Videogröße:** Auflösung auswählen. Verwenden Sie eine höhere Auflösung, um eine höhere Qualität zu erzielen. Die Aufnahmen benötigen jedoch mehr Speicherplatz.
- **Aufnahmemodus:** Aufnahmemodus ändern.
- **Effekte:** Wählen Sie einen Filtereffekt aus, der beim Aufnehmen von Fotos oder Videos verwendet werden soll.
- **Blitz:** Blitz aktivieren oder deaktivieren.
- **Selbstauslöser:** Zeitverzögerte Aufnahme.
- **Geotagging:** Tag mit GPS-Standort an das Foto anfügen.



- Um die GPS-Signale zu verbessern, sollten Sie nicht an Orten fotografieren, an denen das Signal behindert werden kann, z. B. zwischen Gebäuden, in tiefliegenden Gebieten oder bei schlechten Wetterbedingungen.
- Ihr Standort ist möglicherweise auf Fotos vermerkt, wenn Sie diese in das Internet hochladen. Deaktivieren Sie die Geotag-Einstellung, um dies zu verhindern.

- **Speicherort:** Speicherort zum Speichern auswählen.
- **Aufnahme prüfen:** Stellt das Gerät so ein, dass Fotos oder Videos nach der Aufnahme angezeigt werden.
- **Weißabgleich:** Geeigneten Weißabgleich auswählen, damit die Bilder über einen lebensechten Farbraum verfügen. Die Einstellungen sind für bestimmte Lichtbedingungen ausgelegt. Diese Einstellungen ähneln dem Wärmebereich für den Weißabgleich und die Belichtung bei professionellen Kameras.
- **Belichtungswert:** Belichtungswert ändern. Über diese Einstellung wird festgelegt, wie viel Licht auf den Kamerasensor gelangt. Verwenden Sie bei weniger Licht eine höhere Belichtung.
- **Raster:** Hilfslinien im Sucher anzeigen, um die Bildgestaltung bei der Auswahl der Motive zu vereinfachen.
- **Lautstärketaste:** Legt fest, dass die Lautstärketaste des Geräts zur Steuerung der Verschlusszeit oder der Zoom-Funktion verwendet werden kann.
- **Sprachsteuerung:** Mit dieser Funktion nehmen Sie Fotos über Sprachbefehle auf.
- **Hilfe:** Hilfeinformationen zur Verwendung der Kamera anzeigen.
- **Zurücksetzen:** Setzt die Kameraeinstellungen zurück.

Galerie

Anzeigen von Fotos oder Videos

Inhalte auf dem Gerät anzeigen

Tippen Sie auf der Anwendungsübersicht auf **Galerie** und wählen Sie ein Bild oder ein Video aus.

Bei Videodateien wird in der Vorschau-Miniaturansicht das Symbol ▶ angezeigt.

Tippen Sie auf den Bildschirm, um die Menüleiste und die Vorschau-Miniaturansichten einzublenden bzw. auszublenden.

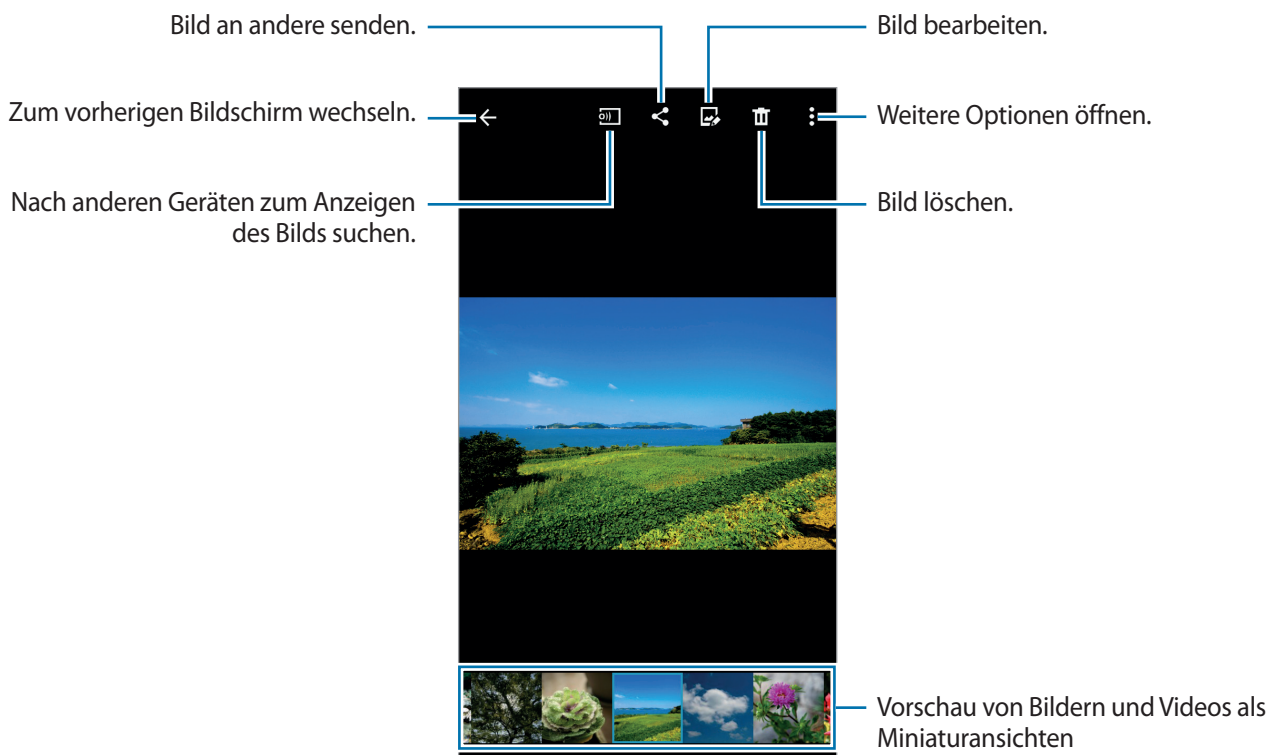

Eine Sortieroption auswählen

Die Bilder oder Videos auf dem Gerät können nach Zeit oder Album sortiert werden. Sie können Bilder und Videos auch nach Kategorie, wie beispielsweise Personen oder Szenen, filtern.

Tippen Sie auf dem Anwendungsbildschirm auf **Galerie** →  und wählen Sie eine Sortieroption aus.

Auf weitere Optionen zugreifen

Tippen Sie auf der Anwendungsübersicht auf **Galerie** und wählen Sie ein Bild oder ein Video aus. Tippen Sie auf , um die folgenden Optionen zu verwenden. Die verfügbaren Optionen variieren abhängig von der ausgewählten Datei.

- **Weitere Info:** Weitere Informationen zu der Datei anzeigen.
- **Studio:** Bilder oder Videos im Studiomodus bearbeiten.
- **Nach links drehen:** Dreht das Foto gegen den Uhrzeigersinn.
- **Nach rechts drehen:** Dreht das Foto im Uhrzeigersinn.
- **Zuschneiden:** Bild beschneiden.
- **Umbenennen:** Datei umbenennen.
- **Diashow:** Diashow mit den Bildern im aktuellen Ordner starten.
- **Einstellen als:** Einstellen des Bildes als Hintergrundbild oder als Bild für einen Kontakt.
- **Drucken:** Drucken des Bildes, indem das Gerät mit einem Drucker verbunden wird. Weitere Informationen finden Sie unter [Mobil drucken](#).
- **Einstellungen:** Galerie Einstellungen ändern.

In der Dateiliste können Sie mehrere Dateien durch Berühren und Halten einer Datei auswählen. Sie können die ausgewählten Dateien auf einmal teilen oder löschen sowie zusätzliche Optionen verwenden, indem Sie auf  tippen.

Fotos oder Videos bearbeiten

Fotostudio

Bilder durch Anwenden verschiedener Effekte bearbeiten.

- 1 Tippen Sie auf dem Anwendungsbildschirm **Galerie** an.
- 2 Tippen Sie ☰ → **Studio** → **Fotostudio** an.
- 3 Wählen Sie ein Bild aus, das bearbeitet werden soll.
- 4 Bearbeiten Sie das Bild durch Anwenden verschiedener Effekte.

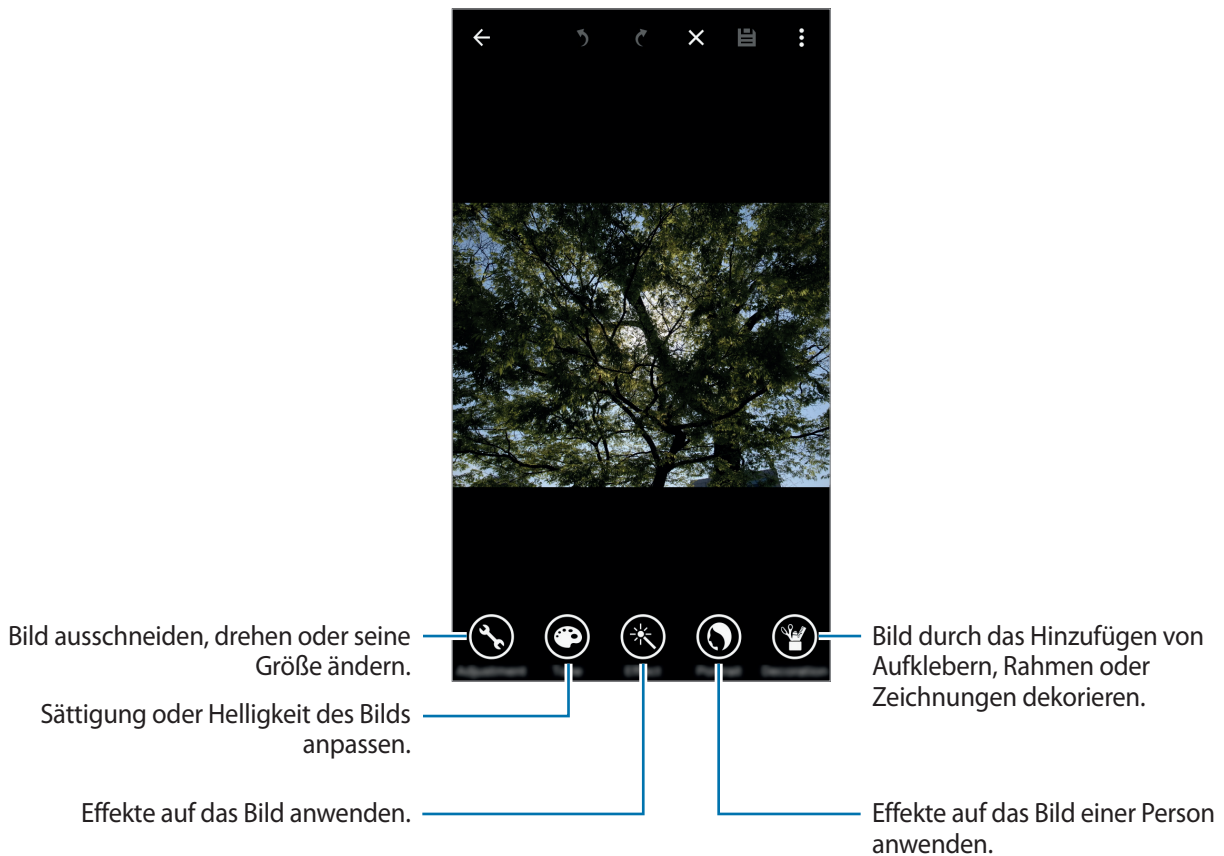

- 5 Tippen Sie auf **OK** → 📁, wenn Sie das Bild bearbeitet haben.
- 6 Wählen Sie eine Speicheroption aus und tippen Sie **SPEICHERN** an.
Das bearbeitete Foto wird im Ordner **Studio** gespeichert. Tippen Sie zum Öffnen des Ordners **Galerie** → ☰ → **Album** → **Studio** an.

Collage-Studio

Mehrere Bilder kombinieren, um eine Collage zu erstellen.

- 1 Tippen Sie auf dem Anwendungsbildschirm **Galerie** an.
- 2 Tippen Sie **☰** → **Studio** → **Collage-Studio** an.
- 3 Wählen Sie zu kombinierende Bilder aus und tippen Sie auf **FERTIG**.
- 4 Bearbeiten Sie das Bild durch Anwenden verschiedener Effekte.

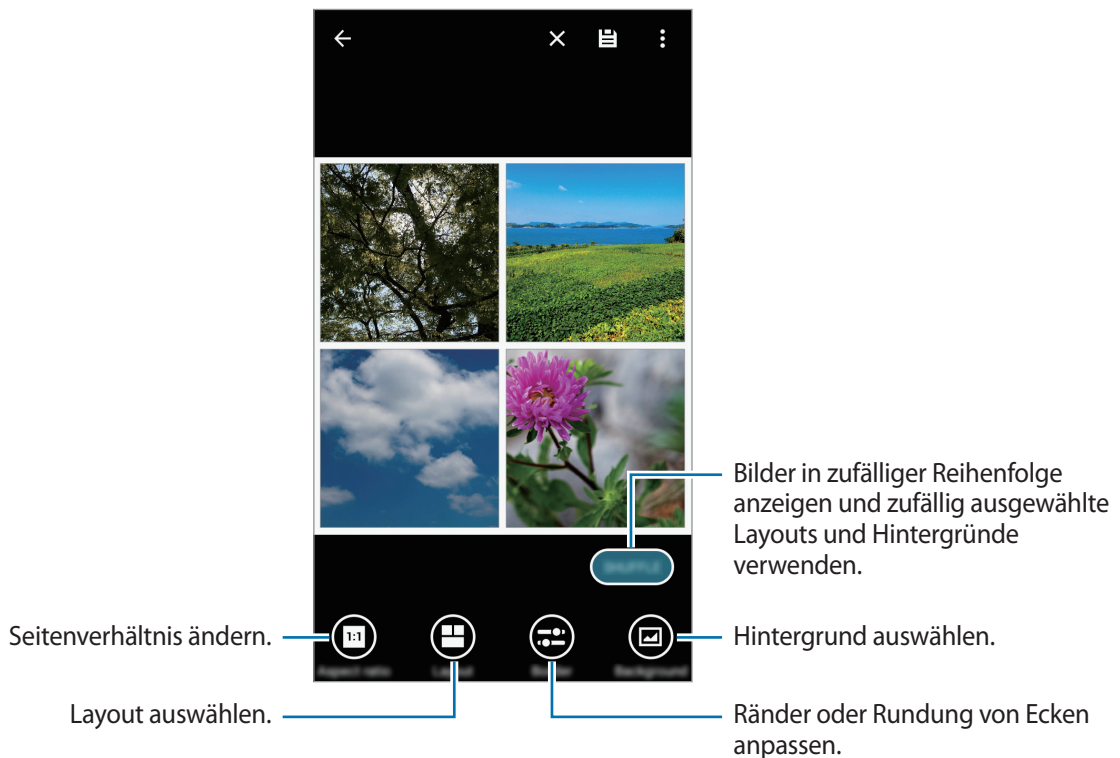

- 5 Tippen Sie auf **☰**, wenn Sie die Bilder bearbeitet haben.

Das bearbeitete Bild wird im Ordner **Studio** gespeichert. Tippen Sie zum Öffnen des Ordners **Galerie** → **☰** → **Album** → **Studio** an.

Shot & More

Verschiedene Effekte auf die aufgenommenen Bilder anwenden.



Es können nur im Shot & More-Modus aufgenommene Fotos ausgewählt werden.

- 1 Tippen Sie auf dem Anwendungsbildschirm **Galerie** an.
- 2 Tippen Sie **☰** → **Studio** → **Shot & More** an.
- 3 Wählen Sie ein Bild aus, das bearbeitet werden soll.
- 4 Bearbeiten Sie das Bild durch Anwenden verschiedener Effekte.



- 5 Tippen Sie auf **☰**, wenn Sie das Bild bearbeitet haben.
Das bearbeitete Bild wird im Ordner **Studio** gespeichert. Tippen Sie zum Öffnen des Ordners **Galerie** → **☰** → **Album** → **Studio** an.

Video Trimmer

Videsegmente zuschneiden.

- 1 Tippen Sie auf dem Anwendungsbildschirm **Galerie** an.
- 2 Tippen Sie **☰** → **Studio** → **Video Trimmer** an.
- 3 Wählen Sie ein zu bearbeitendes Video aus.
- 4 Bewegen Sie die Startklammer zum gewünschten Anfangspunkt und die Endklammer zum gewünschten Endpunkt und tippen Sie auf **FERTIG**.

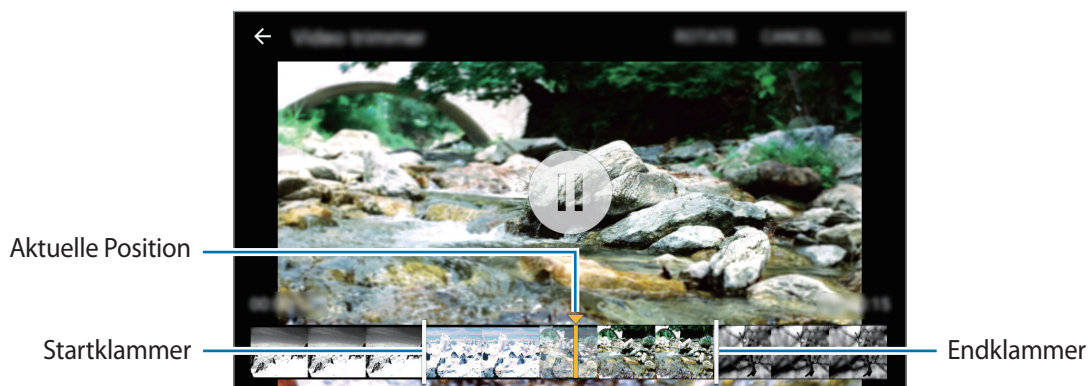

- 5 Geben Sie einen Dateinamen ein und tippen Sie dann auf **OK**, um das Video zu speichern.

Galerieeinstellungen

1 Tippen Sie auf dem Anwendungsbildschirm **Galerie** an.

2 Tippen Sie  → **Einstellungen** an.

3 Die folgenden Optionen sind verfügbar:

- **Nur über WLAN synchr.:** Inhalte nur synchronisieren, wenn eine WLAN-Verbindung besteht.
- **Tag-Buddy:** Taggen Sie Fotos mit Informationen wie Datum und Ort. Tippen Sie zum Bearbeiten von Tags auf die Informationen auf einem Bild, tippen Sie auf , bearbeiten Sie die Details und tippen Sie dann auf **FERTIG**.
- **Gesichts-Tag:** Tags zu Gesichtern in einem Bild hinzufügen. Wenn ein Gesicht erkannt wird, erscheint es in einem gelben Rahmen. Wählen Sie das Gesicht aus, tippen Sie auf **Namen hinzufügen** und wählen Sie dann einen Kontakt aus, um das Gesichts-Tag zu identifizieren. Wird das Gesichts-Tag auf einem Bild angezeigt, tippen Sie darauf und verwenden Sie die verfügbaren Optionen, um beispielsweise diese Person anzurufen oder ihr eine Nachricht zu senden.



Die Gesichtserkennung mit **Gesichts-Tag** schlägt möglicherweise in Abhängigkeit vom Winkel und der Größe des Gesichts, der Hautfarbe, des Gesichtsausdrucks, der Lichtbedingungen oder von Schmuck, den die Person trägt, fehl.

Multimedia

Musik

Musik wiedergeben

Tippen Sie auf dem Anwendungsbildschirm **Musik** an.

Wählen Sie eine Musikkategorie und ein Lied aus, das Sie wiedergeben möchten.

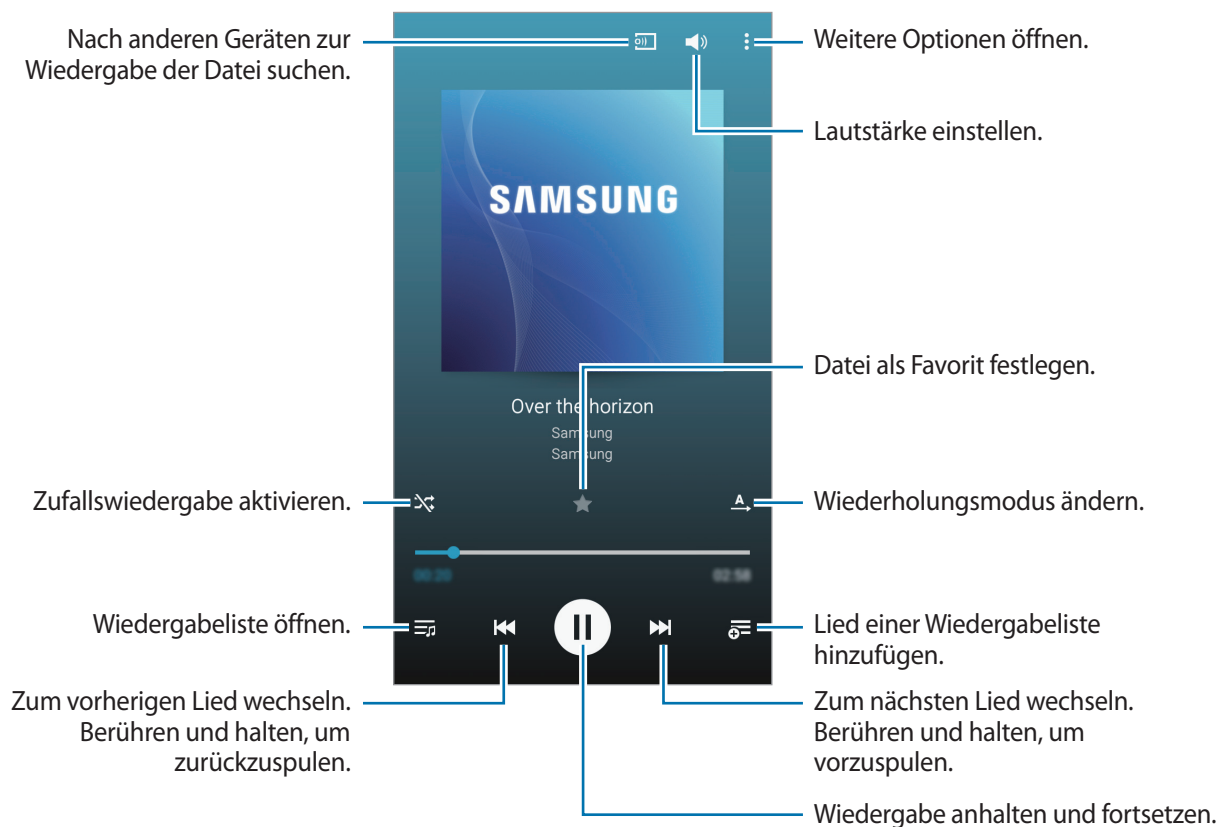

Damit Lieder in der gleichen Lautstärke wiedergegeben werden, tippen Sie  → **Einstellungen** an und aktivieren Sie dann **Intelligente Lautstärke**.



Wenn **Intelligente Lautstärke** aktiviert ist, übersteigt die Lautstärke möglicherweise die Lautstärke des Geräts. Vermeiden Sie Hörschäden, indem Sie sich nicht über lange Zeiträume lauten Geräuschen aussetzen.



Intelligente Lautstärke kann nicht für alle Dateien aktiviert werden.

Um beim Anhören von Liedern mit einem Headset einen personalisierten Ton festzulegen, tippen Sie  → **Einstellungen** → **Adapt Sound** → **Ein** an.

Tippen Sie bei der ersten Aktivierung dieser Option **STARTEN** an, um den Klang anzupassen. Das Gerät führt eine Reihe von Klangtests zur Anpassung der Klanglautstärke durch und gibt ein akustisches Signal aus. Tippen Sie **JA** an, wenn Sie das akustische Signal wahrnehmen können, oder **NEIN**, wenn dies nicht der Fall ist. Wiederholen Sie den Schritt für alle Tests, bis die Klanganpassung abgeschlossen ist. Aktivieren Sie anschließend das Kontrollkästchen **Ton (Musik)** und tippen Sie auf **OK**, um die Option bei der Musikwiedergabe anzuwenden.



Wird die Lautstärke auf Stufe 14 oder mehr erhöht, wird die Option zur Tonanpassung nicht auf die wiedergegebene Musik angewendet. Wenn Sie die Lautstärke auf Stufe 13 oder niedriger verringern, wird die Option wieder angewendet.

Eine Liste empfohlener Songs anzeigen

Drehen Sie das Gerät ins Querformat, um eine Liste empfohlener Songs unter Berücksichtigung des zurzeit wiedergegebenen Songs anzuzeigen.

Lied als Klingelton oder Alarmton verwenden

Um den gerade wiedergegebenen Titel als Klingelton oder Alarmton zu verwenden, tippen Sie  → **Festlegen als** an, wählen Sie eine Option aus und tippen Sie anschließend **FERTIG** an.

Wiedergabelisten erstellen

Sie können eine eigene Sammlung aus Liedern erstellen.

Tippen Sie auf dem Anwendungsbildschirm **Musik** an.

Tippen Sie **WIEDERGABELISTEN** →  → **Wiedergabeliste erstellen** an. Geben Sie einen Titel ein und tippen Sie **ERSTELLEN** an. Tippen Sie **+** an, wählen Sie Lieder aus, die Sie hinzufügen möchten, und tippen Sie **FERTIG** an.

Tippen Sie  an und wählen Sie die Wiedergabeliste aus, um das aktuell wiedergegebene Lied einer Wiedergabeliste hinzuzufügen.

Musik je nach Stimmung wiedergeben

Mit dieser Funktion können Sie Musik entsprechend Ihrer Stimmung wiedergeben.

Tippen Sie auf dem Anwendungsbildschirm **Musik** an.

Tippen Sie **☰** → **Music Square** an. Lieder werden automatisch nach Stimmung gruppiert. Tippen Sie eine Zelle für die Stimmung an oder ziehen Sie mehrere Zellen, um die Musik in den Zellen zu hören.



Die Liederkategorien basieren auf den verfügbaren Liedinformationen. Einige Lieder werden möglicherweise nicht in Zellen eingefügt, um sie nach Stimmung zu gruppieren.

Auf anderen Geräten gespeicherte Musik wiedergeben

Suchen Sie auf anderen Geräten gespeicherte Musik und geben Sie sie auf Ihrem Gerät wieder.

Tippen Sie auf dem Anwendungsbildschirm **Musik** an.

Auf Musik auf einem registrierten Gerät zugreifen

Tippen Sie **GERÄTE** an und wählen Sie in **REGISTRIERTE GERÄTE** ein Gerät aus, um auf die Musik zuzugreifen und sie wiederzugeben. Sie können Lieder auf Geräten wiedergeben, die in Ihrem Samsung Link registriert sind. Weitere Informationen finden Sie unter link.samsung.com. Stellen Sie sicher, dass die registrierten Geräte eingeschaltet und mit einem WLAN oder einem mobilen Netzwerk verbunden sind.



Wenn Sie auf anderen Geräten gespeicherte Inhalte über das mobile Netzwerk öffnen, können zusätzliche Kosten entstehen.

Auf Musik auf Geräten in der Nähe zugreifen

Tippen Sie **GERÄTE** an und wählen Sie in **GERÄTE IN DER NÄHE** ein Gerät aus, um auf die Musik zuzugreifen und sie wiederzugeben. Sie können den Song auf Geräten wiedergeben, auf denen die Funktion zum Teilen von Inhalten aktiviert ist.

Tippen Sie auf dem Anwendungsbildschirm auf **Einstellungen** → **Geräte in der Nähe**. Tippen Sie dann auf den Schalter **Geräte in der Nähe**, um ihn zu aktivieren. Weitere Einstellungen finden Sie unter [Geräte in der Nähe](#).

Video

Videos wiedergeben

Tippen Sie auf dem Anwendungsbildschirm **Video** an.

Wählen Sie ein Video zur Wiedergabe aus.

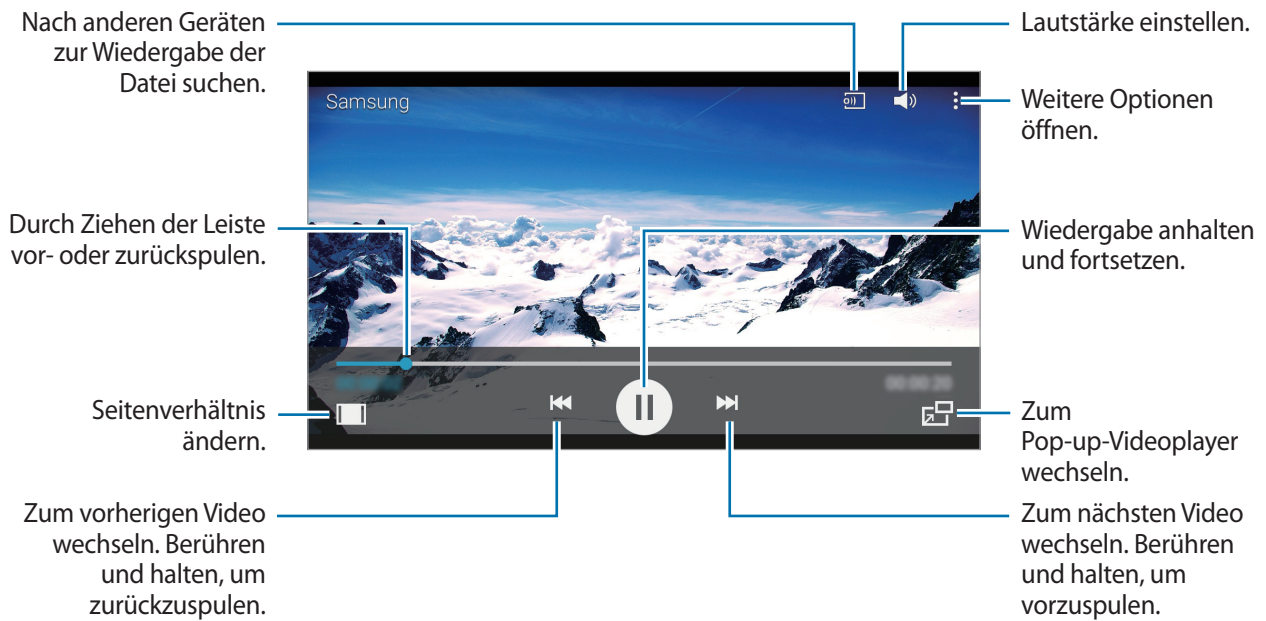

Tippen Sie zum Anpassen der Position des Steuerungsfelds während der Wiedergabe **⋮** → **Einstellungen** an, aktivieren Sie **Mini-Controller** und tippen Sie anschließend **SCHLIEßEN** an. Tippen Sie dann **◀** oder **▶** an, um das Steuerungsfeld zu einer Bildschirmseite zu verschieben.



Diese Funktion steht nur im Querformat zur Verfügung.

Pop-up-Videoplayer verwenden

Verwenden Sie diese Funktion, um andere Anwendungen zu nutzen, ohne den Videoplayer schließen zu müssen. Tippen Sie während der Wiedergabe eines Videos  an, um den Pop-up-Videoplayer zu verwenden.

Bewegen Sie zwei Finger auf dem Bildschirm auseinander, um den Player zu vergrößern, oder bewegen Sie die Finger zusammen, um ihn zu verkleinern. Ziehen Sie den Player zum Verschieben an eine andere Stelle.

Bilder aufnehmen

Um diese Funktion während der Wiedergabe zu verwenden, tippen Sie  → **Einstellungen** an, aktivieren Sie dann das Kontrollkästchen **Aufnahme** und tippen Sie **SCHLIEßEN** an.

Tippen Sie  an, um während der Wiedergabe ein Bild aus dem Video aufzunehmen.

Videos teilen oder löschen

Tippen Sie auf dem Anwendungsbildschirm **Video** an.

Berühren und halten Sie ein Video, tippen Sie auf  und wählen Sie eine Freigabemethode aus.

Tippen Sie  → **Löschen** an, wählen Sie Videos aus und tippen Sie dann **OK** → **LÖSCHEN** an.

Videos bearbeiten

Tippen Sie auf dem Anwendungsbildschirm **Video** an.

Wählen Sie ein Video aus und tippen Sie  → **Studio** → **Video Trimmer** an. Bewegen Sie die Startklammer zum gewünschten Anfangspunkt und die Endklammer zum gewünschten Endpunkt, tippen Sie **FERTIG** an, geben Sie einen Dateinamen ein und tippen Sie **OK** an, um das Video zu speichern.

Auf anderen Geräten gespeicherte Videos wiedergeben

Suchen Sie auf anderen Geräten gespeicherte Videos und geben Sie sie auf Ihrem Gerät wieder.

Tippen Sie auf dem Anwendungsbildschirm **Video** an.

Auf Videos auf einem registrierten Gerät zugreifen

Tippen Sie **GERÄTE** an und wählen Sie in **Registrierte Geräte** ein Gerät aus, um auf das Video zuzugreifen und es wiederzugeben. Sie können Videos auf Geräten wiedergeben, die in Samsung Link registriert sind. Weitere Informationen finden Sie unter link.samsung.com. Stellen Sie sicher, dass die registrierten Geräte eingeschaltet und mit einem WLAN oder einem mobilen Netzwerk verbunden sind.



Wenn Sie auf anderen Geräten gespeicherte Inhalte über das mobile Netzwerk öffnen, können zusätzliche Kosten entstehen.

Auf Videos auf Geräten in der Nähe zugreifen

Tippen Sie **GERÄTE** an und wählen Sie in **Geräte in der Nähe** ein Gerät aus, um auf das Video zuzugreifen und es wiederzugeben. Sie können Videos auf Geräten wiedergeben, auf denen die Funktion zum Teilen von Inhalten aktiviert ist.

Tippen Sie auf dem Anwendungsbildschirm auf **Einstellungen** → **Geräte in der Nähe**. Tippen Sie dann auf den Schalter **Geräte in der Nähe**, um ihn zu aktivieren. Weitere Einstellungen finden Sie unter [Geräte in der Nähe](#).

Sicherheitsfunktionen

Notfallmodus

Informationen zum Notfallmodus

Mit diesem Modus können Sie die Stand-by-Zeit des Geräts verlängern, wenn Sie sich in einer Notsituation befinden. Ist dieser Modus aktiviert, werden die Bildschirmhelligkeit verringert und der Stromverbrauch durch Einschränkung einiger Funktionen reduziert. Außerdem können Sie den Blitz aktivieren, Alarmtöne wiedergeben und Ihre Standortinformationen in einer Nachricht an andere senden.

Notfallmodus aktivieren

Halten Sie die Ein/Aus-Taste gedrückt und tippen Sie **Notfallmodus** an. Tippen Sie alternativ auf der Anwendungsübersicht auf **Einstellungen** → **Notfallassistent** → **Notfallmodus** und tippen Sie dann auf den Schalter **Notfallmodus**, um ihn zu aktivieren.

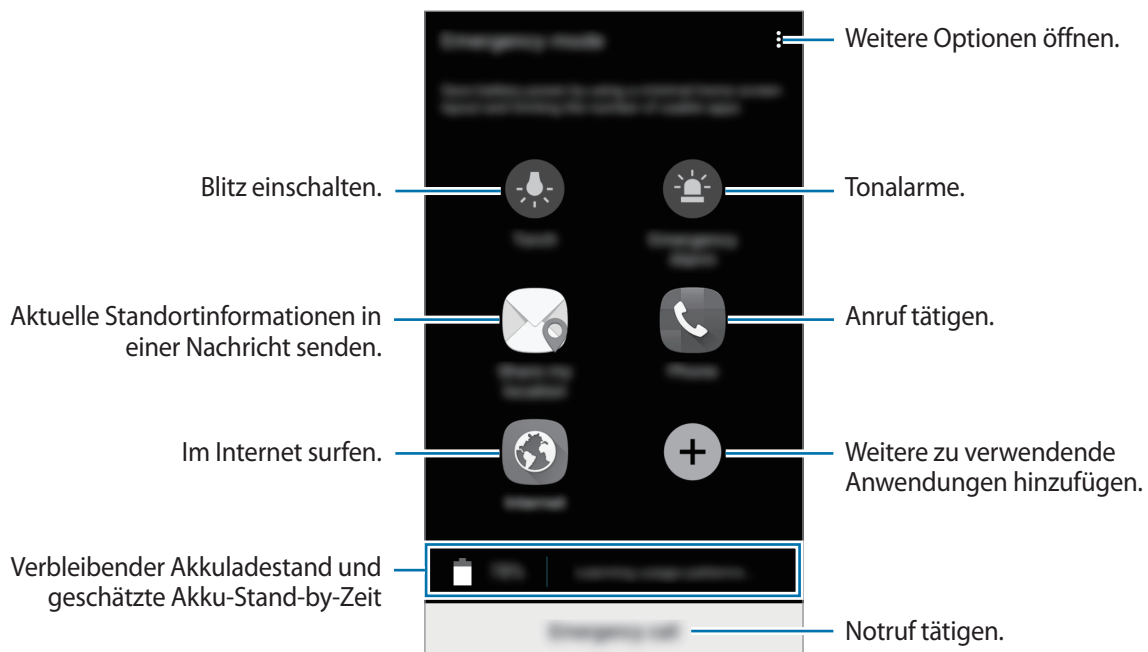

Die geschätzte maximale Stand-by-Zeit ist die verbleibende Zeit bis zur vollständigen Entladung des Akkus, wenn das Gerät nicht verwendet wird. Die Stand-by-Zeit kann je nach Geräteeinstellungen und Betriebsbedingungen variieren.

Notfallmodus deaktivieren

Um den Notfallmodus zu deaktivieren, halten Sie die Ein/Aus-Taste gedrückt und tippen Sie anschließend **Notfallmodus** an. Tippen Sie alternativ **⋮** → **Notfallmodus deaktivieren** an. Der Notfallmodus ist deaktiviert.

Hilfenachricht

Info zu Hilfenachricht

Sie können Kontakte festlegen, denen Sie im Notfall eine Nachricht senden möchten. Sie können Nachrichten an Ihre wichtigsten Kontakte senden, indem Sie die Ein/Aus-Taste dreimal schnell hintereinander drücken.

Tippen Sie auf der Anwendungsübersicht **Einstellungen** → **Notfallassistent** an.

Wichtige Kontakte hinzufügen

- 1 Tippen Sie auf der Anwendungsübersicht **Einstellungen** → **Notfallassistent** an.
- 2 Tippen Sie **Wichtigste Kontakte verwalten** → **Notfallkontakt erstellen**.
- 3 Tippen Sie **Neuer Kontakt** an und geben Sie die Kontaktinformationen ein oder tippen Sie **Aus Kontakten auswählen** an, um einen vorhandenen Kontakt als wichtigen Kontakt hinzuzufügen.

Hilfenachrichten festlegen

Tippen Sie auf der Anwendungsübersicht auf **Einstellungen** → **Notfallassistent** → **Hilfenachrichten senden**. Tippen Sie dann auf den Schalter **Hilfenachrichten senden**, um ihn zu aktivieren. In Hilfenachrichten aufzunehmenden Inhalt auswählen.

Hilfenachrichten versenden

Drücken Sie in einem Notfall die Ein/Aus-Taste dreimal schnell hintereinander. Das Gerät sendet Nachrichten an Ihre Primärkontakte. Die Nachrichten enthalten Ihre Standortinformationen.

Nützliche Apps und Funktionen

Kindermodus

Kindermodus starten

Mit diesem Widget können Sie für Kinder eine unterhaltsame und sichere Umgebung mit eingeschränktem Zugriff auf bestimmte Anwendungen und Inhalte bereitstellen.

Bevor Sie dieses Widget verwenden können, müssen Sie es herunterladen und installieren. Tippen Sie auf dem Startbildschirm **Kindermodus** → **INSTALLIEREN** an. Nach der Installation erscheint das Widget auf dem Start- und dem Anwendungsbildschirm.

Um den Kindermodus zu aktivieren, tippen Sie auf dem Start- oder Anwendungsbildschirm **Kindermodus** an.

Tippen Sie bei der ersten Verwendung des Widgets am unteren Bildschirmrand auf die Option **PIN festlegen**. Befolgen Sie anschließend die Anweisungen auf dem Bildschirm.



Wurde das **Kindermodus**-Widget versehentlich deinstalliert, können Sie es erneut installieren. Berühren und halten Sie auf dem Startbildschirm einen leeren Bereich, tippen Sie **Widgets** an und berühren und halten Sie das Widget **Kindermodus**. Ziehen Sie das Widget auf den Startbildschirm und tippen Sie **Kindermodus** an, um es erneut zu installieren.

Startbildschirm des Kindermodus

Über den Startbildschirm haben Sie Zugriff auf alle Anwendungen im Kindermodus.

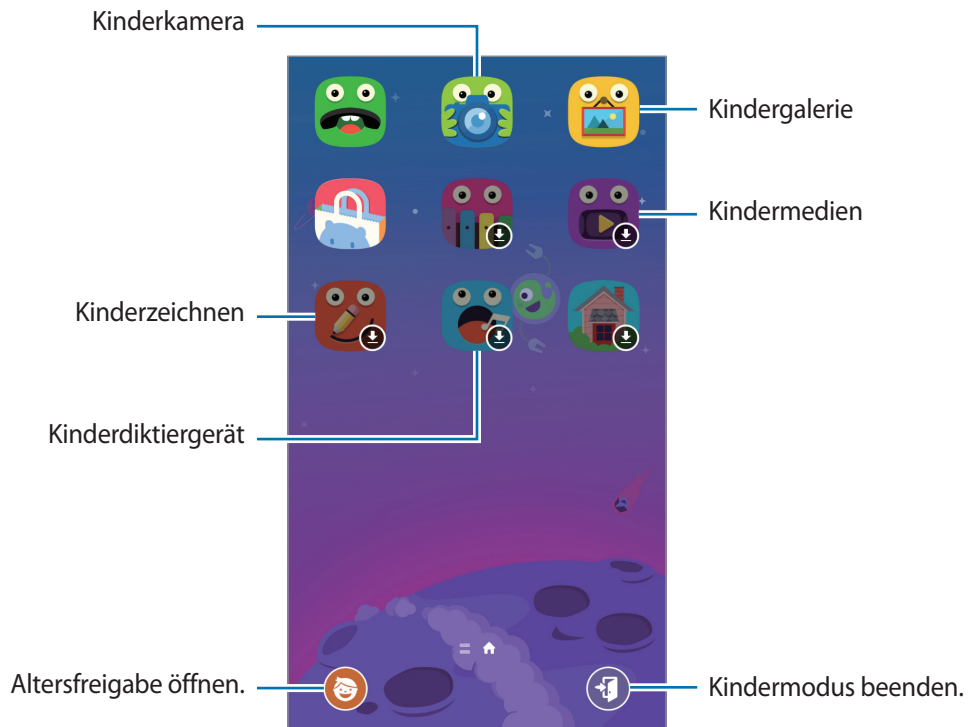

Mit dieser Anwendung können Sie Fotos oder Videos aufnehmen.



Mit dieser Anwendung zeigen Sie gespeicherte, Bilder, Zeichnungen, Sprachaufnahmen und Mediendateien an, auf die Ihr Kind zugreifen darf.



Mit dieser Anwendung können Sie Videos wiedergeben. Um diese Anwendung verwenden zu können, müssen Sie der Anwendung zunächst auf dem Gerät gespeicherte Videos hinzufügen. Weitere Informationen finden Sie unter [Altersfreigabe](#).



Verwenden Sie diese Anwendung, um mit einem Stift, einem Pinsel und mehr eine Zeichnung zu erstellen.



Mit dieser Anwendung können Sie Sprachaufnahmen aufnehmen oder abspielen.

Altersfreigabe

Mit dieser Funktion können Sie Einschränkungen für den Kindermodus festlegen und so den Zugriff auf Inhalte und Anwendungen steuern. Unter anderem können Sie Einstellungen für den Kindermodus ändern und die Nutzungszeit beschränken.

Tippen Sie auf dem Startbildschirm  an, um die PIN einzugeben.

Drücken Sie die Home-Taste, um die Funktion für die Altersfreigabe zu beenden.

- **Kindername:** Kinderprofil anzeigen und bearbeiten.
- **Max. tägliche Spielzeit:** Zeitlimit festlegen, um die Nutzung durch Ihre Kinder zu verwalten.
- **Kontakte:** Kontakte anzeigen und hinzufügen.
- **Menü:** Anwendungen die im Kindermodus verwendet werden dürfen, anzeigen und hinzufügen.
- **Medien:** Sie können Ihren Kindern den Zugriff auf bestimmte auf dem Gerät gespeicherte Bilder und Videos erlauben.
- **Kids Store:** Anwendungen für Kinder aus **Galaxy Apps** herunterladen.

S Finder

Mit dieser Anwendung können Sie nach Inhalten auf dem Gerät suchen. Sie haben verschiedene Filtermöglichkeiten und können den Suchverlauf anzeigen.

Öffnen Sie das Benachrichtigungsbedienfeld und tippen Sie **S Finder** an.

Nach Inhalten suchen

Tippen Sie das Suchfeld an und geben Sie ein Schlüsselwort ein oder tippen Sie  an und sprechen Sie ein Schlüsselwort.

Um genauere Ergebnisse zu erhalten, tippen Sie unter dem Suchfeld auf den gewünschten Filter.

Mithilfe der verfügbaren Filter oder durch Auswählen von Suchkategorien können Sie Suchparameter einstellen. Tippen Sie  → **Auswählen von Suchstandorten** an.

Suchverlauf verwalten

Sie können frühere Suchvorgänge anzeigen oder löschen. Wählen Sie einen früheren Sucheintrag aus, um die Suche erneut durchzuführen.

Tippen Sie  an, um den Suchverlauf zu löschen.

S Planner

S Planner starten

Mit dieser Anwendung können Sie Termine und Aufgaben verwalten.

Tippen Sie auf dem Anwendungsbildschirm **S Planner** an.

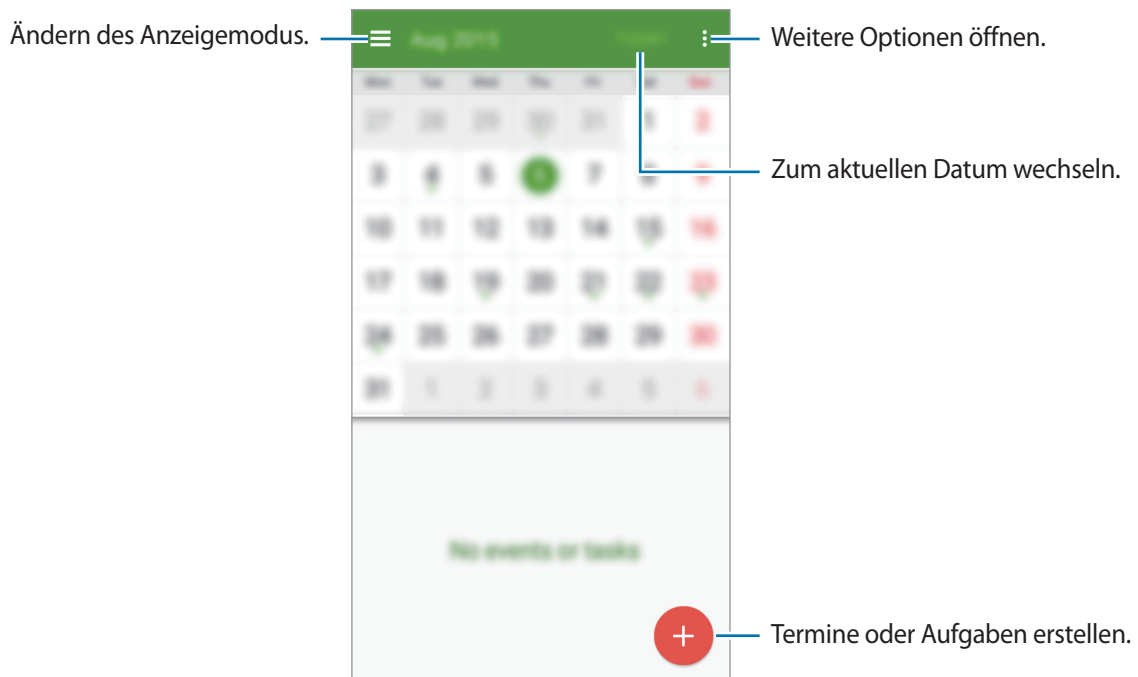

Tippen Sie **⋮** an und verwenden Sie die folgenden Optionen:

- **Anzuzeigendes Datum wählen:** Zu einem bestimmten Datum wechseln.
- **Löschen:** Termine oder Aufgaben löschen.
- **Suche:** Nach Terminen oder Aufgaben suchen.
- **Kalender:** Anzuzeigenden Kalender auswählen.
- **Einstellungen:** Einstellungen für S Planner ändern.

Termine oder Aufgaben erstellen

- 1 Tippen Sie auf dem Anwendungsbildschirm **S Planner** an.
- 2 Tippen Sie **+** an. Wählen Sie ansonsten ein Datum ohne Termine oder Aufgaben aus und tippen Sie erneut auf dieses Datum.
Sind für das Datum bereits gespeicherte Termine oder Aufgaben vorhanden, tippen Sie das Datum und dann **+** an.
- 3 Wählen Sie aus, ob es sich um einen Termin oder um eine Aufgabe handelt, und geben Sie Details ein.
 - **Ereignis hinzufügen:** Geben Sie ein Start- und ein Enddatum für einen Termin an. Falls gewünscht, können Sie auch eine Wiederholung konfigurieren.
 - **Aufgabe hinzufügen:** Fügen Sie eine Aufgabe für ein bestimmtes Datum hinzu. Falls gewünscht, können Sie auch eine Priorität festlegen.

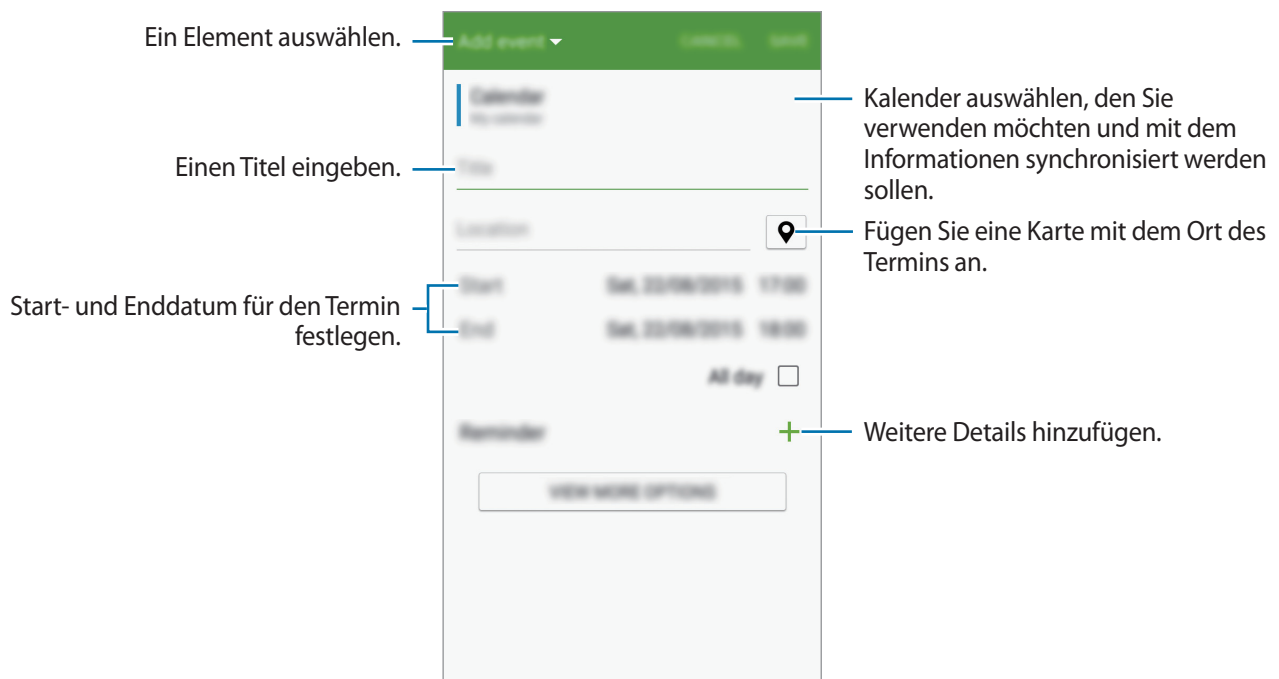

- 4 Tippen Sie **SPEICHERN** an, um den Termin oder die Aufgabe zu speichern.

Termine und Aufgaben mit Ihren Konten synchronisieren

Tippen Sie auf dem Anwendungsbildschirm **S Planner** an.

Tippen Sie  → **Jetzt synchronisieren** an, um Ereignisse und Aufgaben mit Ihren Konten zu synchronisieren.

Um Konten für die Synchronisierung hinzuzufügen, tippen Sie  → **Kalender** → **Konto hinzufügen** an. Wählen Sie anschließend ein Konto für die Synchronisierung aus und melden Sie sich an. Beim Hinzufügen eines Kontos wird neben dem Kontonamen ein grüner Kreis angezeigt.

Um die Synchronisierungsoption eines Kontos zu ändern, tippen Sie auf dem Anwendungsbildschirm **Einstellungen** → **Konten** an und wählen Sie einen Kontodienst aus.

Termine oder Aufgaben löschen

Tippen Sie auf dem Anwendungsbildschirm **S Planner** an.

Tippen Sie zum Löschen von Terminen oder Aufgaben  → **Löschen** an, wählen Sie die gewünschten Termine oder Aufgaben aus und tippen Sie dann **OK** → **LÖSCHEN** an.

Gerade angezeigte Termine oder Aufgaben löschen Sie, indem Sie  → **LÖSCHEN** antippen.

Wenn Sie eine Aufgabe als erledigt markieren möchten, tippen Sie ein Datum mit Aufgaben an und aktivieren Sie die Kontrollkästchen der erledigten Aufgaben.

Termine oder Aufgaben teilen

Tippen Sie auf dem Anwendungsbildschirm **S Planner** an.

Tippen Sie zum Teilen eines angezeigten Termins oder einer angezeigten Aufgabe  an und wählen Sie eine Methode aus.

S Health

Einführung

Mit S Health können Sie Ihr Wohlbefinden und Ihre Fitness überwachen. Setzen Sie sich Fitnessziele, überprüfen Sie Ihre Fortschritte und überwachen Sie Ihr allgemeines Wohlbefinden und Ihre Fitness.

S Health starten

Wenn Sie diese Anwendung zum ersten Mal verwenden oder nach dem Zurücksetzen der Daten erneut starten, befolgen Sie die Anweisungen auf dem Bildschirm, um die Einrichtung abzuschließen.

1 Tippen Sie auf dem Anwendungsbildschirm **S Health** an.

2 Befolgen Sie die Anweisungen auf dem Bildschirm, um die Einrichtung durchzuführen.



Anhand Ihrer Körper- und Fitnessdaten berechnet das Gerät Ihren normalen Grundumsatz (BMR) und empfiehlt eine tägliche Kalorienzufuhr. Die Empfehlung ist möglicherweise nicht für alle Altersstufen, Körperzusammensetzungen oder Ernährungsbedürfnisse präzise.

S Health verwenden

Sie können die wichtigsten Informationen der S Health-Menüs und Tracker anzeigen, um Ihr Wohlbefinden und Ihre Fitness zu überwachen.

Tippen Sie auf dem Anwendungsbildschirm **S Health** an.

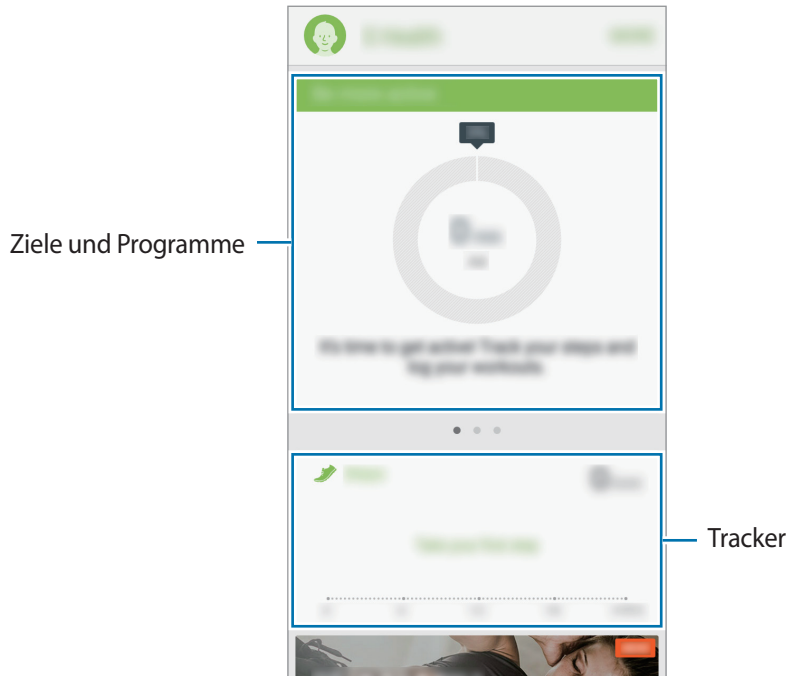

- **TRACKER:** Überwachen Sie Ihre Aktivitäten, Nahrungsaufnahme und Körpermaße.
- **ZIELE:** Setzen Sie sich tägliche Fitnessziele und zeigen Sie Ihren Fortschritt an.
- **PROGRAMME:** Verwenden Sie anpassbare Programme für Fitnessübungen.

Wenn Sie dem S Health-Bildschirm Tracker, Ziele oder Programme hinzufügen möchten, tippen Sie **MEHR** → **Elemente verwalten** an und wählen Sie unter **TRACKER**, **ZIELE** oder **PROGRAMME** die gewünschten Elemente aus.



Zum Aufrufen weiterer Informationen zu den S Health-Funktionen tippen Sie **MEHR** → **Einstellungen** → **Hilfe** an.

Zusätzliche Informationen

- Der Zweck des Sammelns dieser Daten ist beschränkt auf die Bereitstellung des Dienstes, den Sie angefordert haben, einschließlich Bereitstellung zusätzlicher Informationen zum Optimieren Ihrer Gesundheit, Sichern/Synchronisieren von Daten, Datenanalyse und Statistiken oder Entwickeln und Anbieten besserer Dienste. (Wenn Sie sich in Ihrem Samsung Konto von S Health aus anmelden, werden auf dem Server möglicherweise Daten zu Sicherungszwecken gespeichert.) Persönliche Daten werden möglicherweise bis zum Abschluss solcher Zwecke gespeichert. Sie können von S Health gespeicherte persönliche Daten mit der Option „Daten zurücksetzen“ im Menü „Einstellungen“ löschen. In sozialen Netzwerken freigegebene oder auf Speichergeräte übertragene Daten müssen separat gelöscht werden.
- Sie übernehmen als Benutzer die volle Verantwortung für die unsachgemäße Verwendung von in sozialen Netzwerken geteilten oder an Dritte übermittelte Daten. Seien Sie vorsichtig, wenn Sie Ihre persönlichen Daten mit anderen Personen teilen.
- Ist das Gerät mit Messgeräten verbunden, überprüfen Sie das Kommunikationsprotokoll, um ordnungsgemäßen Betrieb zu gewährleisten. Bei Verwendung einer drahtlosen Verbindung, z. B. Bluetooth oder ANT+, kann das Gerät durch Störungen von anderen Geräten beeinträchtigt werden. Verwenden Sie das Gerät nicht in der Nähe anderer Geräte, die Funkwellen senden.
- Der Inhalt der S Health-Anwendung kann je nach der Softwareversion der Anwendung variieren. Die mit der Anwendung bereitgestellten Dienste sind Änderungen unterworfen. Die Unterstützung kann ohne vorherige Ankündigung eingestellt werden.
- Die verfügbaren S Health-Funktionen und -Dienste können je nach geltenden Gesetzen und Vorschriften in Ihrer Region unterschiedlich sein.
- Einige Funktionen von S Health sind je nach Ihrer Region möglicherweise nicht verfügbar.
- Die S Health-Funktionen sind ausschließlich zu Fitness- und Informationszwecken vorgesehen und nicht zur Verwendung für die Diagnose von Erkrankungen oder anderen Zuständen, oder für die Heilung, Linderung, Behandlung oder Vorbeugung von Erkrankungen.

S Voice

Informationen zu S Voice

Verwenden Sie diese Anwendung, um mit dem Gerät per Sprachbefehl verschiedene Funktionen auszuführen.

Tippen Sie auf der Anwendungsübersicht **S Voice** an. Drücken Sie alternativ zweimal die Home-Taste.

Deaktivieren Sie den Zugriff, indem Sie die Home-Taste drücken, **⋮** → **Einstellungen** antippen und **Über Home-Taste öffnen** deaktivieren.



Diese Anwendung ist je nach Region oder Dienstanbieter u. U. nicht verfügbar.

Sprache festlegen

Tippen Sie **⋮** → **Einstellungen** → **Sprache** an und wählen Sie eine Sprache aus.



Die ausgewählte Sprache wird nur für **S Voice** übernommen, jedoch nicht als Anzeigesprache des Geräts festgelegt.

S Voice verwenden

Wenn Sie **S Voice** starten, startet das Gerät die Spracherkennung und das Mikrofonsymbol wird blau angezeigt.

Sagen Sie einen Sprachbefehl.

Wenn das Gerät den Befehl erkennt, leuchtet das Mikrofonsymbol unten auf dem Bildschirm grün. Dann führt das Gerät den Befehl aus.

Tipps zur besseren Spracherkennung:

- Sprechen Sie deutlich.
- Sprechen Sie in ruhigen Umgebungen.
- Verwenden Sie keine anstößigen oder umgangssprachlichen Wörter.
- Vermeiden Sie es, Dialekt zu sprechen.

In Abhängigkeit Ihrer Umgebung oder Ihrer Aussprache erkennt das Gerät Ihre Befehle u. U. nicht oder führt unerwünschte Befehle aus.

S Voice im Stand-by-Modus aktivieren

Wird S Voice eine bestimmte Zeit lang nicht verwendet, schaltet es automatisch in den Stand-by-Modus.

Tippen Sie das Mikrofonsymbol an oder sagen Sie „Hallo Galaxy“, um die Spracherkennung fortzusetzen.

Weckbefehl ändern

Sie können den Weckbefehl („Hallo Galaxy“) ändern. Mit dem Weckbefehl wird **S Voice** gestartet, wenn sich das Gerät im Stand-by-Modus befindet.

Tippen Sie  → **Einstellungen** → **Mit Sprache wecken** → **Weckbefehl festlegen**.

Sprachmeldungen deaktivieren

Tippen Sie  → **Sprach-Feedback deakt.** an. Das Gerät gibt beim Sprechen von Befehlen anschließend keine Sprachmeldungen mehr aus.

Unerwünschte Sprachbefehle korrigieren

Sie können die Sprachbefehle bearbeiten, wenn sie vom Gerät nicht richtig erkannt werden.

Zum Korrigieren eines Sprachbefehls tippen Sie die letzte Sprechblase mit Ihrem gesprochenen Text an und bearbeiten den Text über die Tastatur.

Uhr

Alarm



Tippen Sie auf der Anwendungsübersicht **Uhr** → **Alarm** an.

Alarmer einstellen

Tippen Sie in der Alarmliste **+** an, legen Sie die Alarmzeit fest, wählen Sie die Tage aus, an denen der Alarm wiederholt werden soll, legen Sie ggf. weitere Alarmoptionen fest und tippen Sie **FERTIG** an. Um Alarmer zu aktivieren oder zu deaktivieren, tippen Sie in der Alarmliste neben dem Alarm  an.

- **Erinnern:** Festlegen eines Intervalls und der Anzahl der Wiederholungen für den Alarm nach der eingestellten Zeit.
- **Intelligenter Alarm:** Legen Sie Zeitpunkt und Ton für den Smart Alarm fest. Der Smart Alarm wird mit geringer Lautstärke einige Minuten vor einem zuvor festgelegten Alarm aktiviert. Die Lautstärke des Smart Alarm nimmt schrittweise zu, bis er entweder deaktiviert wird oder der zuvor festgelegte Alarm ausgelöst wird.

Alarmer beenden

Ziehen Sie  aus dem großen Kreis, um einen Alarm zu beenden. Wenn die Schlummeroption aktiviert ist, ziehen Sie  aus dem großen Kreis, um den Alarm nach einer vorgegebenen Zeit zu wiederholen.

Alarmer löschen

Tippen Sie  → **Löschen** an, wählen Sie Alarmer aus und tippen Sie **FERTIG** an.

Weltuhr

Tippen Sie auf der Anwendungsübersicht **Uhr** → **Weltuhr** an.

Uhren erstellen

Tippen Sie **+** an und geben Sie den Namen einer Stadt ein oder wählen Sie eine Stadt aus der Städteleiste aus.

Berühren und halten Sie die Uhr und tippen Sie  an, um die Sommerzeit auf die Uhr anzuwenden.

Uhren löschen

Tippen Sie  → **Löschen** an, wählen Sie Uhren aus und tippen Sie **FERTIG** an.

Stoppuhr

Tippen Sie auf der Anwendungsübersicht **Uhr** → **Stoppuhr** an.

Tippen Sie **STARTEN** an, um die Dauer eines Ereignisses zu messen. Tippen Sie **RUNDE** an, um Rundenzeiten aufzuzeichnen.

Tippen Sie **STOPP** an, um die Zeitmessung zu beenden. Tippen Sie **ZURÜCKS.** an, um Rundenzeiten zu löschen.

Timer

Tippen Sie auf der Anwendungsübersicht **Uhr** → **Timer** an.

Stellen Sie die Dauer ein und tippen Sie **STARTEN** an.

Ziehen Sie  aus dem großen Kreis, wenn der Timer ertönt.

Tippen Sie auf  → **Einstellungen**, um die Alarmtoneinstellungen zu ändern.

Rechner

Mit dieser Anwendung können Sie sowohl einfache als auch komplexe Berechnungen durchführen.

Tippen Sie auf dem Anwendungsbildschirm **Rechner** an.

Drehen Sie das Gerät ins Querformat, um den wissenschaftlichen Rechner anzuzeigen. Ist **Bildschirm drehen** deaktiviert, tippen Sie  → **Wissenschaftlicher Taschenrechner** an.



Memo

Verwenden Sie diese Anwendung um Memos zu erstellen und in Kategorien einzuordnen.

Tippen Sie auf der Anwendungsübersicht **Memo** an.

Memos erstellen

Tippen Sie in der Memoliste  an und geben Sie ein Memo ein. Bei der Memoerstellung stehen folgende Optionen zur Verfügung:

-  : Kategorie erstellen oder festlegen.
-  : Bilder einfügen.
-  : Sprachaufnahme für das Memo erstellen.

Tippen Sie **SPEICHERN** an, um das Memo zu speichern.

Wenn Sie ein Memo bearbeiten möchten, tippen Sie erst das Memo und dann den Inhalt des Memos an.

Nach Memos suchen

Tippen Sie in der Memoliste  an und geben Sie ein Schlüsselwort ein, um nach Memos mit diesem Schlüsselwort zu suchen.

Kategorien hinzufügen und verwalten

Durch das Erstellen von Kategorien können Sie Ihre Memos sortieren und verwalten.

Tippen Sie in der Memoliste  → **KATEGORIEN VERWALTEN** an.

Tippen Sie zum Hinzufügen einer neuen Kategorie  an, geben Sie einen Namen für die Kategorie ein und tippen Sie dann **OK** an.

Tippen Sie zum Löschen einer Kategorie neben der Kategorie auf  und tippen Sie dann auf **LÖSCHEN**.

Wenn Sie eine Kategorie umbenennen möchten, berühren und halten Sie den Namen der Kategorie, geben Sie einen neuen Namen für die Kategorie ein und tippen Sie dann **UMBENENNEN** an.

Wenn Sie die Kategorienreihenfolge ändern möchten, tippen Sie neben einer Kategorie  an und ziehen Sie sie nach oben oder unten an eine andere Position.

Auf weitere Optionen zugreifen

Sie können in der Memoliste und beim Anzeigen von Memos zusätzliche Optionen verwenden.

Tippen Sie in der Memoliste auf , um die folgenden Optionen zu verwenden:

- **Auswählen:** Zur Auswahl von Memos, auf die Optionen angewendet werden sollen.
- **Löschen:** Memos löschen.
- **Konto:** Memos mit Ihrem Samsung Konto synchronisieren.





Tippen Sie während der Anzeige eines Memos auf , um die folgenden Optionen zu verwenden:

- **Löschen:** Memo löschen.
- **Senden via:** Memo mit anderen teilen.
- **Drucken:** Memo drucken, indem das Gerät mit einem Drucker verbunden wird. Weitere Informationen finden Sie unter [Mobil drucken](#).

Diktiergerät

Sprachmemos aufnehmen

Tippen Sie auf der Anwendungsübersicht **Diktiergerät** an.

Tippen Sie  an, um die Aufnahme zu starten. Sprechen Sie in das Mikrofon. Tippen Sie  an, um die Aufnahme anzuhalten. Tippen Sie  an, um die Aufnahme abzubrechen. Tippen Sie  an, um die Aufnahme zu beenden.

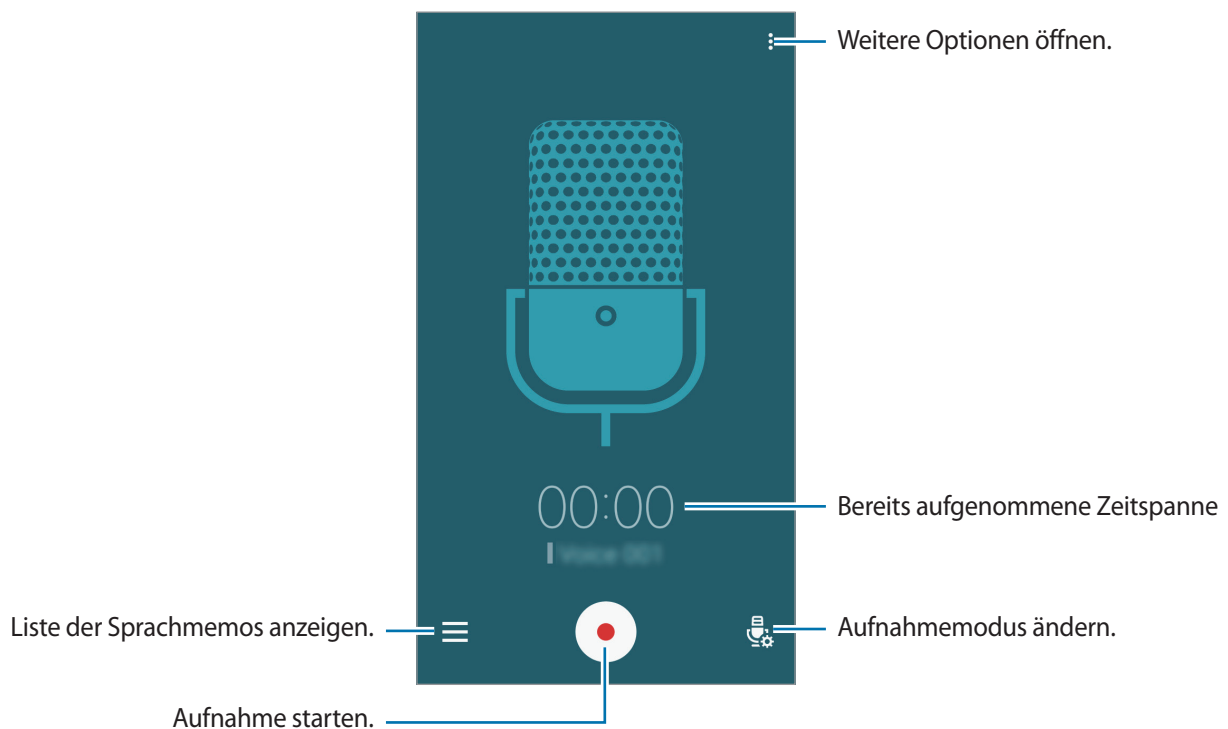

Tippen Sie  an, während Sie ein Sprachmemo aufnehmen, um einen Favoriten einzufügen.



Tippen Sie  → **Einstellungen** an und aktivieren Sie das Kontrollkästchen **Rauschen reduzieren**, um das Gerät so einzustellen, dass Hintergrundgeräusche reduziert werden.

Dateien mit Kontext-Tags speichern







Fügen Sie Dateinamen kontextabhängige Tags wie Standorte und Datumswerte beim Speichern von Sprachmemos hinzu.

Tippen Sie  → **Einstellungen** an und aktivieren Sie anschließend **Kontextabhängige Dateinamen**. Das Gerät fügt einem Dateinamen das Aufnahmedatum hinzu. Tippen Sie  → **Einstellungen** an und aktivieren Sie das Kontrollkästchen **Geotagging**, um den Standort hinzuzufügen, an dem ein Sprachmemo aufgenommen wird.

Sprachmemos wiedergeben

Tippen Sie auf der Anwendungsübersicht **Diktiergerät** an.

Tippen Sie  an, und wählen Sie das Sprachmemo aus, das Sie wiedergeben möchten.

-  : Das Sprachmemo schneiden.
-  : Teil des Sprachmemos zur wiederholten Wiedergabe festlegen.
- **x1.0** : Die Geschwindigkeit der Wiedergabe ändern.
-  : Einen stummen Teil im Sprachmemo überspringen.
-  : Lesezeichen im Sprachmemo einfügen.
-  : Wiedergabe anhalten oder fortsetzen.
-  : Zum vorherigen oder nächsten Sprachmemo springen.

Favoritenliste verwenden

Sie können Sprachmemos mit Favoriten versehen. Jeder Favorit wird mit einem entsprechenden Symbol auf dem Sprachmemo angezeigt.

Um die Favoritendetails während der Wiedergabe eines Sprachmemos anzuzeigen, tippen Sie  → **Favoriten** an. Wählen Sie einen Favoriten aus der Liste aus, um das Sprachmemo ab diese Position wiederzugeben.

Sprachmemos verwalten

Tippen Sie auf dem Anwendungsbildschirm **Diktiergerät** →  an.

Tippen Sie zum Suchen nach Sprachmemos  an.

Tippen Sie zum Löschen von Sprachmemos  an.



Tippen Sie  an und wählen Sie eine der folgenden Optionen aus:

- **Auswählen**: Zur Auswahl von Sprachmemos, auf die Optionen angewendet werden sollen.
- **Sortieren nach**: Memos nach Datum, Titel oder Kategorie sortieren
- **Nach Kategorie filtern**: Memos gefiltert nach einer Kategorie anzeigen.
- **Kategorien bearbeiten**: Kategorien hinzufügen, löschen oder umbenennen
- **Einstellungen**: Einstellungen des Diktiergeräts ändern.

Sprachmemos umbenennen

Berühren und halten Sie das Sprachmemo, tippen Sie auf  → **Umbenennen**, geben Sie den neuen Namen des Sprachmemos ein und tippen Sie dann auf **UMBENENNEN**.

Kategorien verwalten

Tippen Sie  → **Kategorien bearbeiten** →  an, geben Sie einen Namen für die Kategorie ein, wählen Sie eine Farbe aus und tippen Sie dann **FERTIG** an.

Um Sprachmemokategorien zu ändern oder zuzuweisen, berühren und halten Sie in der Liste der Sprachmemos das entsprechende Sprachmemo. Tippen Sie anschließend  → **Kategorie ändern** an, und wählen Sie die Kategorie aus.

Um Sprachmemos nach Kategorie zu filtern, tippen Sie  → **Nach Kategorie filtern** an und wählen Sie die Kategorie aus.

Dropbox

Mit dieser App können Sie Dateien im Dropbox-Cloudspeicher speichern und die Dateien über Dropbox für andere freigeben. Wenn Sie Dateien in Dropbox speichern, wird das Gerät automatisch mit dem Webserver und anderen Geräten, auf denen Dropbox installiert ist, synchronisiert.



Diese Anwendung ist je nach Region oder Dienstanbieter u. U. nicht verfügbar.

1 Tippen Sie auf der Anwendungsübersicht **Dropbox** an.



2 Melden Sie sich in Ihrem Dropbox-Konto an. Erstellen Sie ggf. zuvor ein Dropbox-Konto.

3 Tippen Sie **KAMERA-UPLOAD AKTIVIEREN** an.

Das Gerät lädt mit der Kamera des Geräts aufgenommene Fotos zu Dropbox hoch. Tippen Sie zum Hochladen von Videos auf den Schalter **Videos einbeziehen**, um ihn zu aktivieren.

Um Fotos oder Videos manuell hochzuladen, tippen Sie **ÜBERSPRINGEN** an.

4 Die folgenden Funktionen sind verfügbar:

- **Dateien:** Dateien hochladen oder öffnen. Tippen Sie  an, um Dateien hochzuladen.
- **Fotos:** Hochgeladene Fotos oder Videos anzeigen. Tippen Sie  an, um Dateien zu löschen oder freizugeben oder um Alben zu erstellen.
- **Benachrichtigungen:** Benachrichtigung anzeigen.

Flipboard

Mit dieser App können Sie aktuelle Ereignisse im sozialen Netzwerk und News in einem individuellen Zeitschriftenformat live nachverfolgen.

Tippen Sie auf der Anwendungsübersicht **Flipboard** an.



Diese Anwendung ist je nach Region oder Dienstanbieter u. U. nicht verfügbar.

Folgen Sie nach dem erstmaligen Starten dieser Anwendung oder beim erneuten Starten nach dem Zurücksetzen von Daten der Anleitung auf dem Bildschirm, um die Einrichtung abzuschließen.

Auf dem Flipboard-Hauptbildschirm haben Sie die Wahl zwischen diversen News-Artikeln und Abonnements.

Peel Smart Remote

Informationen zu Peel Smart Remote

Stellen Sie mithilfe dieser Anwendung eine Verbindung zu einem Fernseher her und verwenden Sie das Gerät als Fernbedienung. Sie können nach Fernsehprogrammen suchen und sie auswählen und die Sender über das Gerät steuern.

Tippen Sie auf dem Anwendungsbildschirm **Peel Smart Remote** an.





Mit Fernseher verbinden

- 1 Tippen Sie auf dem Anwendungsbildschirm **Peel Smart Remote** an.
- 2 Tippen Sie auf **LEGEN WIR LOS** und wählen Sie die Marke des Fernsehers aus.
- 3 Wählen Sie ein Land, eine Region und den Sendedienst aus.
Die verfügbaren Fernsehprogramme sind zu sehen.

Gerät als Fernbedienung verwenden

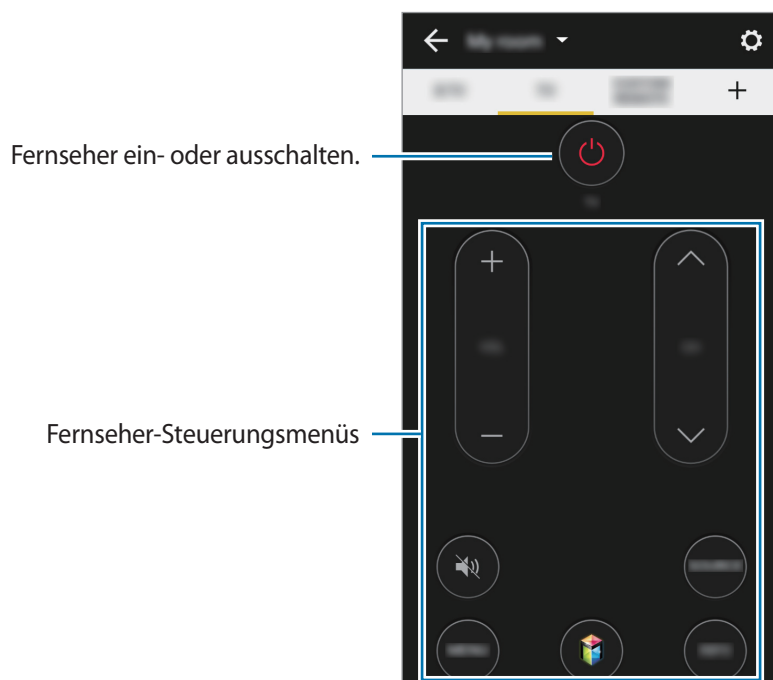

Sie können das Gerät als Fernbedienung verwenden und damit den Fernseher ein- oder ausschalten, Sender suchen oder die Lautstärke einstellen.

- 1 Tippen Sie auf dem Gerät  an.
- 2 Richten Sie den IR-Port des Geräts auf den Fernseher und tippen Sie  an.



Fernseher mithilfe des Geräts steuern

Wählen Sie ein Fernsehprogramm aus der Liste verfügbarer Programme aus, das Sie auf dem verbundenen Fernseher ansehen möchten. Der IR-Port des Geräts muss auf den Fernseher gerichtet sein.

- 1 Tippen Sie auf **LÄUFT JETZT**, **SPÄTER AUF SENDUNG**, **LEITFADEN**, oder **STREAMING** und scrollen Sie nach oben oder unten, um eine Kategorie auszuwählen.
- 2 Wählen Sie ein Fernsehprogramm aus und tippen Sie  an.
Das ausgewählte Programm wird auf dem Fernseher angezeigt.
- 3 Tippen Sie  an, um den Sender zu wechseln oder die Lautstärke einzustellen.
Die Fernbedienungs-Ansicht erscheint auf dem Bildschirm.

Programmerinnerungen einrichten

- 1 Wählen Sie eine Fernsehsendung aus, die Sie sehen möchten.
- 2 Tippen Sie  an, stellen Sie einen Alarm als Erinnerung an die Startzeit des Fernsehprogramms ein.
Der Alarm ertönt zur eingestellten Zeit.

Taschenlampe

Mit diesem Widget können Sie die Taschenlampe ein- oder ausschalten, um besser sehen zu können. Tippen und halten Sie auf dem Startbildschirm einen leeren Bereich, tippen Sie **Widgets** an, berühren und halten Sie das Widget **Taschenlampe** und ziehen Sie es dann auf den Startbildschirm, um es dem Startbildschirm hinzuzufügen.

Tippen Sie auf dem Startbildschirm das Widget **Taschenlampe** an, um es zu aktivieren bzw. zu deaktivieren.

Vergrößerung

Mit diesem Widget können Sie Text oder Objekte mithilfe der hinteren Kamera vergrößern.

Tippen und halten Sie auf dem Startbildschirm einen leeren Bereich, tippen Sie **Widgets** an, berühren und halten Sie das Widget **Vergrößerung** und ziehen Sie es dann auf den Startbildschirm, um es dem Startbildschirm hinzuzufügen.

Tippen Sie auf dem Startbildschirm das Widget **Vergrößerung** an.

Tippen Sie **+** oder **-** an, um die Vergrößerung anzupassen.

Tippen Sie **Fokus** an, um die Mitte des Bildschirms scharfzustellen. Sie können den Fokus auch manuell anpassen, indem Sie die Stelle antippen, die scharf gestellt werden soll.

Wenn Sie Text oder Objekte bei schlechter Beleuchtung betrachten möchten, können Sie die Taschenlampe einschalten, indem Sie **Taschenlampe** antippen.

Wenn Sie Text oder Objekte fotografieren möchten, tippen Sie **Aufnahme** an.

Google Apps

Google bietet Unterhaltung, ein soziales Netzwerk und Anwendungen für Unternehmen an.

Möglicherweise benötigen Sie ein Google-Konto, um auf einige Anwendungen zugreifen zu können.

Weitere Informationen finden Sie unter [Konten einrichten](#).

Um weitere Informationen über eine App anzuzeigen, tippen Sie auf dem Hauptbildschirm der App auf **☰** → **Hilfe**.



Einige Anwendungen sind je nach Region oder Dienstanbieter u. U. nicht verfügbar oder werden anders bezeichnet.

Chrome

Suchen Sie nach Informationen und surfen Sie im Internet.

Gmail

Mit Google Mail können Sie E-Mails senden und empfangen.

Google+

Posten Sie Neuigkeiten über sich und folgen Sie den Seiten von Familienmitgliedern, Ihren Freunden oder anderen Nutzern, über deren Aktualisierungen Sie auf dem Laufenden bleiben möchten. Zudem können Sie unter anderem Ihre Fotos und Videos sichern.

Maps

Sie können Ihren Standort auf der Karte anzeigen, ein bestimmtes Ziel suchen und Standortinformationen zu verschiedenen Orten aufrufen.

Play Musik

Hören Sie mit Ihrem Gerät Ihre Lieblingsmusik oder neue Titel und teilen Sie sie mit Freunden.

Play Filme & Serien

Auf Ihrem Gerät gespeicherte Videos anschauen und Inhalte von **Play Store** herunterladen.

Play Bücher

Sie können aus zahlreichen Büchern in **Play Store** auswählen und die gewünschten Exemplare herunterladen, um sie zu lesen.

Play Kiosk

Hier können Sie zentral verschiedene Zeitungen und Zeitschriften aufrufen und lesen.

Play Spiele

Laden Sie Spiele aus **Play Store** herunter und spielen Sie sie mit anderen Nutzern.

Google Drive

Speichern Sie Inhalte in der Cloud, damit Sie überall auf sie zugreifen und sie an andere Nutzer senden können.

YouTube

Sehen Sie sich Videos an oder laden Sie selbst ein Video hoch, um es mit anderen zu teilen.

Fotos

Verwalten Sie Fotos, Alben und Videos, die auf dem Gerät gespeichert und auf **Google+** hochgeladen wurden.

Hangouts

Unterhalten Sie sich mit einem Freund oder starten Sie einen Gruppen-Chat oder Videoanruf und nutzen Sie hierbei Bilder und Emoticons.

Google

Suchen Sie schnell nach Informationen oder Elementen im Internet oder auf Ihrem Gerät.

Sprachsuche

Suchen Sie schnell nach Elementen, indem Sie einen Suchbegriff sprechen.

Verbindung mit anderen Geräten herstellen

Bluetooth

Informationen zu Bluetooth

Mit Bluetooth stellen Sie über eine geringe Reichweite eine direkte kabellose Verbindung zwischen zwei Geräten her. Verwenden Sie Bluetooth, um Daten oder Mediendateien mit anderen Geräten auszutauschen.



- Samsung ist nicht für den Verlust, das Abfangen oder den Missbrauch von Daten verantwortlich, die per Bluetooth gesendet oder empfangen werden.
- Verwenden Sie nur vertrauenswürdige und ordnungsgemäß abgesicherte Geräte zum Senden und Empfangen von Daten. Wenn sich Hindernisse zwischen den Geräten befinden, kann sich die Reichweite reduzieren.
- Einige Geräte, insbesondere solche, die nicht von Bluetooth SIG getestet oder zugelassen wurden, sind möglicherweise nicht mit dem Gerät kompatibel.
- Verwenden Sie die Bluetooth-Funktion nicht zu illegalen Zwecken (z. B. zum Nutzen von Raubkopien oder zum illegalen Aufzeichnen von Gesprächen zu gewerblichen Zwecken). Samsung trägt keinerlei Verantwortung für die Folgen einer illegalen Verwendung der Bluetooth-Funktion.

Mit anderen Bluetooth-Geräten koppeln

- 1 Tippen Sie auf der Anwendungsübersicht auf **Einstellungen** → **Bluetooth**, tippen Sie auf den Schalter **Bluetooth**, um ihn zu aktivieren, und tippen Sie dann auf **SCANNEN**.
Die erkannten Geräte werden aufgelistet.
Tippen Sie den Gerätenamen an, um das Gerät als sichtbar für andere Geräte einzustellen.
- 2 Wählen Sie ein Gerät für die Kopplung aus.
Wenn Ihr Gerät bereits mit dem Gerät gekoppelt war, tippen Sie den Gerätenamen an, ohne den automatisch generierten Passkey zu bestätigen.
Befindet sich das Gerät zur Kopplung nicht in der Liste, bitten Sie den Besitzer, die Sichtbarkeitsoption des Geräts zu aktivieren.
- 3 Akzeptieren Sie die Aufforderung zur Bluetooth-Autorisierung auf beiden Geräten zur Bestätigung.

Daten senden und empfangen

Viele Anwendungen unterstützen den Datentransfer über Bluetooth. Sie können Daten wie Kontakte oder Mediendateien für andere Bluetooth-Geräte freigeben. Die folgenden Aktionen zeigen ein Beispiel für das Senden eines Bilds an ein anderes Gerät.

Bild senden



- 1 Tippen Sie auf der Anwendungsübersicht **Galerie** an.
- 2 Wählen Sie ein Bild aus.
- 3 Tippen Sie auf  → **Bluetooth** und wählen Sie dann ein Gerät aus, auf das das Bild übertragen werden soll.
Befindet sich das Gerät zur Kopplung nicht in der Liste, bitten Sie den Besitzer, die Sichtbarkeitsoption des Geräts zu aktivieren. Oder stellen Sie Ihr Gerät als sichtbar für andere Geräte ein.
- 4 Akzeptieren Sie die Aufforderung zur Bluetooth-Autorisierung auf dem anderen Gerät.

Bild empfangen

Akzeptieren Sie die Aufforderung zur Bluetooth-Autorisierung, wenn ein anderes Gerät ein Bild sendet. Das empfangene Bild wird im Ordner **Galerie** → **Download** gespeichert.

Bluetooth-Geräte entkoppeln



- 1 Tippen Sie auf der Anwendungsübersicht **Einstellungen** → **Bluetooth** an.
Das Gerät zeigt die gekoppelten Geräte in der Liste an.
- 2 Tippen Sie  neben dem Namen des Geräts zum Entkoppeln an.
- 3 Tippen Sie **Entkoppeln** an.

Wi-Fi Direct

Info zu Wi-Fi Direct

Wi-Fi Direct verbindet Geräte direkt ohne einen Zugangspunkt über ein WLAN-Netzwerk.

Verbindung mit anderen Geräten herstellen

- 1 Tippen Sie auf der Anwendungsübersicht auf **Einstellungen** → **WLAN**. Tippen Sie dann auf den Schalter **WLAN**, um ihn zu aktivieren.
- 2 Tippen Sie auf  → **Wi-Fi Direct**.
Die erkannten Geräte werden aufgelistet.
- 3 Wählen Sie ein Gerät für die Verbindung aus.
Tippen Sie auf  → **Gerätenamen ändern**, um den Gerätenamen zu ändern.
- 4 Akzeptieren Sie die Aufforderung zur Wi-Fi Direct-Autorisierung auf dem anderen Gerät.

Daten senden und empfangen

Sie können Daten wie Kontakte oder Mediendateien für andere Geräte freigeben. Die folgenden Aktionen zeigen ein Beispiel für das Senden eines Bilds an ein anderes Gerät.

Bild senden



- 1 Tippen Sie auf der Anwendungsübersicht **Galerie** an.
- 2 Wählen Sie ein Bild aus.
- 3 Tippen Sie auf  → **Wi-Fi Direct** und wählen Sie dann ein Gerät aus, auf das das Bild übertragen werden soll.
- 4 Akzeptieren Sie die Aufforderung zur Wi-Fi Direct-Autorisierung auf dem anderen Gerät.

Bild empfangen

Akzeptieren Sie die Aufforderung zur Wi-Fi Direct-Autorisierung, wenn ein anderes Gerät ein Bild sendet. Das empfangene Bild wird im Ordner **Galerie** → **Download** gespeichert.

Geräteverbindung beenden

- 1 Tippen Sie auf der Anwendungsübersicht **Einstellungen** → **WLAN** an.
- 2 Tippen Sie auf  → **Wi-Fi Direct**.
Das Gerät zeigt die verbundenen Geräte in der Liste an.
- 3 Tippen Sie auf **VERBINDUNG BEENDEN** → **OK**, um die Geräte zu trennen.

Quick Connect

Informationen zu Quick Connect

Mit dieser Funktion können Sie einfach Geräte in der Nähe suchen und verbinden. Sie können das Gerät als Fernbedienung verwenden, wenn Sie es mit einem Fernseher verbinden. Sie können außerdem auf Ihrem Gerät gespeicherte Inhalte bequem für PCs freigeben.



- Die Verbindungsmethoden variieren möglicherweise je nach dem Typ der verbundenen Geräte oder den freigegebenen Inhalten.
- Der Name des Geräts variiert möglicherweise je nach den Bluetooth-Geräten, mit denen Sie Ihr Gerät koppeln. Der Name des Geräts lautet z. B. „BT MAC“.

Vor Verwendung dieser Funktion

- Wenn Sie eine Verbindung mit einem Gerät herstellen, das die Quick Connect-Funktion unterstützt, müssen Sie den Bildschirm des Geräts einschalten, damit es erkannt werden kann.
- Wenn Sie eine Verbindung mit einem Gerät herstellen, das die Quick Connect-Funktion nicht unterstützt, muss die Wi-Fi Direct- oder die Bluetooth-Funktion aktiviert sein.

Verbindung mit anderen Geräten herstellen

1 Öffnen Sie das Benachrichtigungsbedienfeld und tippen Sie **Quick Connect** an.

Beim Öffnen des Felds wird die WLAN-Funktion automatisch aktiviert und das Gerät sucht Geräte in der Nähe.

2 Wählen Sie ein Gerät für die Verbindung aus.

Die nächsten Schritte variieren möglicherweise je nach verbundenem Gerät. Befolgen Sie die Anweisungen auf dem Bildschirm, um die Verbindung zwischen den Geräten herzustellen.

Damit Geräte in der Nähe Ihr Gerät suchen und sich damit verbinden können, tippen Sie auf **WEITERE** → **Sichtbarkeit des Geräts festlegen** → **Sichtbarkeit des Geräts**, und wählen Sie dort eine Option aus.

Erneut nach Geräten suchen

Wird das gewünschte Gerät nicht in der Liste angezeigt, suchen Sie nach dem Gerät.

Tippen Sie **AKTUALISIEREN** an und wählen Sie das Gerät aus der Liste erkannter Geräte aus.

Inhalte freigeben

Geben Sie Inhalte für die verbundenen Geräte frei.

- 1 Öffnen Sie das Benachrichtigungsbedienfeld und tippen Sie **Quick Connect** an.
- 2 Wählen Sie ein Gerät in der Liste erkannter Geräte aus.
- 3 Tippen Sie **Inhalt freigeben** an und wählen Sie eine Medienkategorie aus.
- 4 Wählen Sie die freizugebenden Inhalte aus und tippen Sie **FERTIG** an.
Ihr Gerät sendet die Inhalte an das verbundene Gerät.

Mit Fernseher verbinden

Verbinden Sie das Gerät mit einem Fernseher und steuern Sie diesen mit dem Gerät als Fernbedienung.

- 1 Öffnen Sie das Benachrichtigungsbedienfeld und tippen Sie **Quick Connect** an.
Vergewissern Sie sich, dass der Fernseher eingeschaltet ist.
- 2 Wählen Sie ein Fernsehgerät in der Liste erkannter Geräte aus.
Wenn das Gerät an den Fernseher angeschlossen ist, erscheint auf dem Bildschirm ein Fernbedienungslayout.
Wenn Sie das Gerät zum ersten Mal an einen Fernseher anschließen, tippen Sie **Fernbed. einrichten** an. Befolgen Sie die Anweisungen auf dem Bildschirm zum Anschließen der Geräte.
- 3 Steuern Sie den angeschlossenen Fernseher mit der Fernbedienung.

Screen Mirroring

Informationen zu Screen Mirroring

Mit dieser Funktion können Sie das Gerät mit einem AllShare Cast-Dongle oder HomeSync an einen großen Bildschirm anschließen und dann Inhalte senden. Dies funktioniert auch mit anderen Geräten, welche die Funktion WLAN Miracast unterstützen.

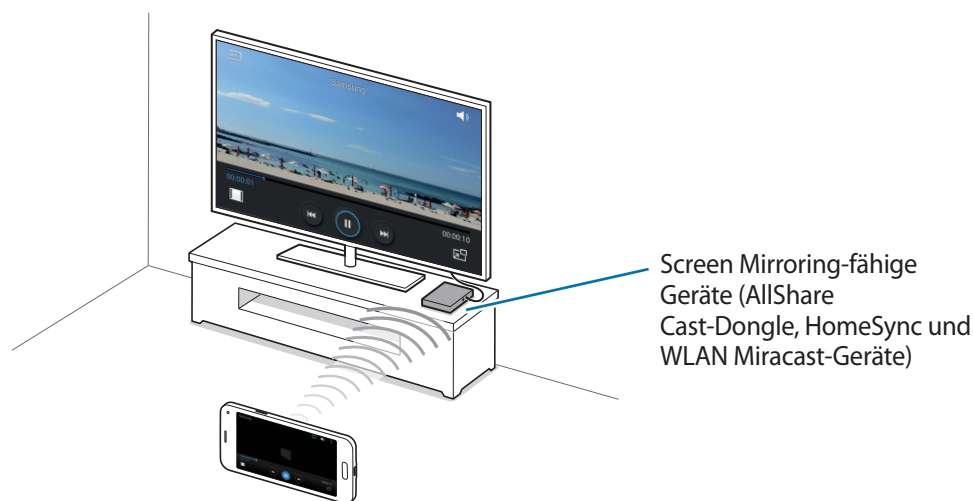

- Diese Funktion ist je nach Region oder Dienstanbieter u. U. nicht verfügbar.
- Miracast-fähige Geräte, die High-bandwidth Digital Content Protection (HDCP 2.X) unterstützen, sind möglicherweise nicht mit dieser Funktion kompatibel.
- Einige Dateien werden je nach Netzwerkverbindung möglicherweise während der Wiedergabe gepuffert.
- Deaktivieren Sie diese Funktion, wenn Sie sie nicht benutzen, um Energie zu sparen.
- Wenn Sie eine WLAN-Frequenz angeben, werden AllShare Cast-Dongles oder HomeSync möglicherweise nicht erkannt oder verbunden.
- Wählen Sie beim Abspielen bzw. Spielen von Videos oder Spielen auf einem Fernseher einen geeigneten TV-Modus aus, um die Funktion optimal zu nutzen.

Inhalte auf einem Fernseher anzeigen

Verbinden Sie zuerst den Fernseher und das Screen Mirroring-fähige Gerät, bevor Sie den Fernseher mit Ihrem Gerät verbinden. Informationen zum Einrichten der Verbindung finden Sie im Benutzerhandbuch des Geräts. Die folgenden Aktionen zeigen ein Beispiel für das Anzeigen von Inhalten auf einem mit einem AllShare Cast-Dongle verbundenen Fernseher.

- 1 Verbinden Sie das Screen Mirroring-fähige Gerät mit einem HDMI-Kabel mit dem Fernseher.
- 2 Wählen Sie auf dem Fernseher einen Verbindungsmodus wie HDMI-Modus aus, um ein externes Gerät anzuschließen.
- 3 Tippen Sie auf dem Anwendungsbildschirm **Einstellungen** → **Screen Mirroring** an.
Die erkannten Geräte werden aufgelistet.
- 4 Wählen Sie ein Gerät für die Verbindung aus.
Der Bildschirm Ihres Geräts wird auf dem Fernseher angezeigt.
Wenn Sie das Gerät zum ersten Mal anschließen, berühren und halten Sie den Dongle-Namen in der Liste und geben Sie die auf dem Fernseher angezeigte PIN ein.
- 5 Öffnen Sie eine Datei und steuern Sie das Display mit der Tastatur Ihres Geräts.

Mobil drucken

Verbinden Sie das Gerät zum Drucken von Bildern oder Dokumenten über WLAN oder Wi-Fi Direct mit einem Drucker.



Manche Drucker sind nicht mit Ihrem Gerät kompatibel.

Verbindung mit einem Drucker herstellen

Tippen Sie auf dem Anwendungsbildschirm auf **Einstellungen** → **Drucken**, wählen Sie einen Druckertyp aus und klicken Sie dann auf den Schalter oben rechts, um ihn zu aktivieren. Das Gerät sucht nach Druckern, die mit demselben WLAN-Netzwerk wie das Gerät verbunden sind. Wählen Sie einen Drucker aus, den Sie als Standarddrucker verwenden möchten.

Tippen Sie zum manuellen Hinzufügen eines Druckers **⋮** → **Drucker hinzufügen** → **DRUCKER HINZUFÜGEN** an, geben Sie die Details ein und tippen Sie dann **OK** an.

Tippen Sie zum Ändern der Einstellungen auf **⋮** → **Einstellungen**.

Inhalte drucken

Tippen Sie beim Ansehen von bestimmten Inhalten, z. B. von Bildern oder Dokumenten, **⋮** → **Drucken** → **▼** → **Alle Drucker** an und wählen Sie dann einen Drucker aus.

Geräte- und Datenmanager

Gerät aktualisieren

Das Gerät kann auf die neueste Software aktualisiert werden.

Kabellose Aktualisierung

Mithilfe des kabellosen Firmwareservice (FOTA) kann das Gerät direkt auf die neueste Software aktualisiert werden.

Tippen Sie auf dem Anwendungsbildschirm **Einstellungen** → **Geräteinformationen** → **Updates manuell herunterladen** an.

Mit Samsung Kies aktualisieren

Laden Sie die aktuelle Version von Samsung Kies von der Samsung Webseite herunter. Starten Sie Samsung Kies und verbinden Sie das Gerät mit einem Computer. Samsung Kies erkennt das Gerät automatisch und zeigt verfügbare Updates in einem Dialogfeld an. Klicken Sie auf Aktualisieren und starten Sie so das Update. Weitere Informationen zur Aktualisierung finden Sie in der Hilfe von Samsung Kies.



- Schalten Sie den Computer nicht aus oder trennen Sie das USB-Kabel nicht ab, wenn das Gerät ein Update ausführt.
- Stellen Sie während des Geräte-Updates keine Verbindung zwischen anderen Mediengeräten und dem Computer her. Andernfalls kann es zu Störungen im Update-Vorgang kommen.

Dateien zwischen dem Gerät und einem Computer übertragen

Übertragen Sie Audio-, Video-, Bilddateien oder andere Dateien vom Gerät auf einen Computer und umgekehrt.



Trennen Sie das USB-Kabel nicht während einer Dateiübertragung vom Gerät. Dies kann zum Datenverlust oder zur Beschädigung des Geräts führen.



- Trennen Sie das Gerät nicht vom Computer, wenn Sie auf dem Gerät gespeicherte Dateien auf dem angeschlossenen Computer wiedergeben. Trennen Sie nach der Wiedergabe der Datei das Gerät vom Computer.
- Die Geräte werden möglicherweise nicht korrekt verbunden, wenn sie über einen USB-Hub verbunden werden. Schließen Sie das Gerät direkt an den USB-Anschluss des Computers an.

Als Mediengerät verbinden

- 1 Stellen Sie über ein USB-Kabel eine Verbindung zwischen Ihrem Gerät und einem Computer her.
- 2 Öffnen Sie das Benachrichtigungsfeld und tippen sie **Mediendateien über USB übertragen** → **Mediendateien übertragen** an.
Falls der Computer Ihr Gerät nicht erkennt, tippen Sie **Bilder übertragen** an.
- 3 Tauschen Sie Dateien zwischen Ihrem Gerät und dem Computer aus.

Mit Samsung Kies verbinden

Samsung Kies ist eine Computer-Anwendung, mit der Sie Inhalte und persönliche Informationen auf Samsung-Geräten verwalten können. Die aktuelle Version von Samsung Kies finden Sie auf der Samsung-Webseite.

- 1 Stellen Sie über ein USB-Kabel eine Verbindung zwischen Ihrem Gerät und einem Computer her. Auf dem Computer wird Samsung Kies automatisch gestartet. Falls Samsung Kies nicht gestartet wird, klicken Sie doppelt auf das Samsung Kies-Symbol.
- 2 Tauschen Sie Dateien zwischen Ihrem Gerät und dem Computer aus. Weitere Informationen finden Sie in der Hilfe zu Samsung Kies.

Daten sichern und wiederherstellen

Sichern Sie Ihre persönlichen Daten, Anwendungsdaten und Einstellungen auf dem Gerät. Sie können vertrauliche Informationen in einem Sicherungskonto sichern und später darauf zugreifen.

Google-Konto verwenden

- 1 Tippen Sie auf der Anwendungsübersicht **Einstellungen** an.
- 2 Tippen Sie **Sichern und zurücksetzen** an und aktivieren Sie das Kontrollkästchen **Datensicherung**.
- 3 Tippen Sie **Sicherungskonto** an und wählen Sie ein Sicherungskonto aus.



Um Daten wiederherzustellen, müssen Sie sich über den Einrichtungsassistenten in Ihrem Google-Konto anmelden. Sie können den Einrichtungsassistenten starten und öffnen, indem Sie die Werkseinstellungen auf dem Gerät wiederherstellen. Wenn Sie sich nicht über den Einrichtungsassistenten in Ihrem Google-Konto anmelden, können Sie die gesicherten Daten nicht wiederherstellen.

Samsung Konto verwenden

- 1 Tippen Sie auf der Anwendungsübersicht **Einstellungen** → **Konten** → **Konto hinzufügen** → **Samsung Konto** an und melden Sie sich in Ihrem Samsung Konto an.
- 2 Tippen Sie auf der Anwendungsübersicht **Einstellungen** an.
- 3 Tippen Sie **Cloud** → **Datensicherung** an, aktivieren Sie die zu sichernden Elemente und tippen Sie anschließend **JETZT SICHERN** an.



Tippen Sie zum Wiederherstellen von Daten auf dem Anwendungsbildschirm auf **Einstellungen** → **Cloud** → **Wiederherstellen**, wählen Sie die Elemente aus und tippen Sie dann auf **JETZT WIEDERHERSTELLEN**.

Daten zurücksetzen

Löschen Sie alle Einstellungen und Daten auf dem Gerät. Sichern Sie vor dem Zurücksetzen auf die Werkseinstellungen unbedingt alle wichtigen Daten, die auf dem Gerät gespeichert sind. Weitere Informationen finden Sie unter [Daten sichern und wiederherstellen](#).

Tippen Sie auf der Anwendungsübersicht **Einstellungen** → **Sichern und zurücksetzen** → **Auf Werkseinstellungen zurücksetzen** → **GERÄT ZURÜCKSETZEN** → **ALLES LÖSCHEN** an. Das Gerät wird automatisch neu gestartet.

Einstellungen

Über die Einstellungen

Verwenden Sie diese Anwendung, um das Gerät zu konfigurieren, Anwendungsoptionen festzulegen und Konten hinzuzufügen.

Tippen Sie auf der Anwendungsübersicht **Einstellungen** an.

Tippen Sie **Q** an, um Einstellungen durch das Eingeben von Schlüsselwörtern zu suchen.

Schnelleinstellungen

Sie können die Liste der bevorzugten Einstellungsoptionen anzeigen.

Wenn Sie die Liste der bevorzugten Einstellungsoptionen bearbeiten möchten, tippen Sie auf **⋮ → Schnelleinstellungen bearbeiten**, wählen Sie eine Einstellungsoption aus und tippen Sie dann auf **OK**.

Netzwerkverbindungen

WLAN

Sie können die WLAN-Funktion aktivieren, um eine Verbindung mit einem WLAN herzustellen und auf das Internet oder andere Netzwerkgeräte zuzugreifen.

Tippen Sie auf dem Einstellungsbildschirm auf **WLAN**. Tippen Sie dann auf den Schalter **WLAN**, um ihn zu aktivieren.

Legen Sie für WLAN und mobile Netzwerke fest, dass das Gerät automatisch das stärkste Signal verwendet, um eine stabile Netzwerkverbindung zu erzielen. Aktivieren Sie zum automatischen Wechseln des Netzwerks das Kontrollkästchen **Intelligenter Netzwechsel**.

Tippen Sie  an, um die Optionen aufzurufen.

- **Suchen:** Verfügbare Netzwerke suchen.
- **Wi-Fi Direct:** Aktivieren Sie Wi-Fi Direct und verbinden Sie Geräte direkt über WLAN, um Dateien zu teilen.
- **Erweitert:** WLAN-Einstellungen anpassen.
- **WPS – Taste drücken:** Herstellen einer Verbindung mit einem gesicherten WLAN-Netzwerk über eine WPS-Taste.
- **WPS-PIN eingeben:** Herstellen einer Verbindung mit einem gesicherten WLAN-Netzwerk über eine WPS-PIN.
- **WLAN-Profil freigeben:** Verfügbare Wi-Fi-Profile teilen.
- **Hilfe:** Hilfeinformationen für WLAN anzeigen.

WLAN-Stand-by-Richtlinie einstellen

Tippen Sie  → **Erweitert** → **WLAN im Standbymodus eingeschaltet lassen** an.



Beim Ausschalten des Bildschirms deaktiviert das Gerät automatisch die WLAN-Verbindungen. Wenn dies geschieht, greift das Gerät automatisch auf mobile Netzwerke zu, wenn es für deren Nutzung konfiguriert ist. Dadurch entstehen möglicherweise Kosten für Datenübertragungen. Legen Sie diese Option auf **Immer** fest, um zusätzliche Kosten zu vermeiden.

Netzbenachrichtigung einstellen

Das Gerät kann offene WLAN-Netze erkennen und ein Symbol in der Statusleiste anzeigen, um auf verfügbare Netzwerke hinzuweisen.

Tippen Sie  → **Erweitert** an und aktivieren Sie das Kontrollkästchen **Netzbenachrichtigung**, um diese Funktion zu aktivieren.

Bluetooth

Sie können die Bluetooth-Funktion aktivieren, um Informationen über kurze Entfernungen auszutauschen.

Tippen Sie auf dem Einstellungsbildschirm auf **Bluetooth**. Tippen Sie dann auf den Schalter **Bluetooth**, um ihn zu aktivieren.

Tippen Sie  an, um mehr Optionen aufzurufen.

- **Sichtbarkeits-Timeout:** Festlegen der Sichtbarkeitsdauer des Geräts.
- **Empfangene Dateien:** Über Bluetooth empfangene Dateien anzeigen.
- **Gerätenamen ändern:** Zur Änderung des Gerätenamens.
- **Hilfe:** Hilfeinformationen zu Bluetooth anzeigen.

Tethering und Mobile Hotspot

Verwenden Sie das Gerät als mobilen Hotspot, um die mobile Datenverbindung des Geräts für andere Geräte freizugeben. Weitere Informationen finden Sie unter [Tethering und Mobile Hotspot](#).

Tippen Sie auf dem Einstellungsbildschirm **Tethering und Mobile Hotspot** an.

- **Mobile Hotspot:** Mobilen Hotspot verwenden, um die mobile Datenverbindung des Geräts über das WLAN-Netzwerk für PCs oder andere Geräte verfügbar zu machen. Sie können diese Funktion verwenden, wenn die Netzwerkverbindung nicht verfügbar ist.
- **USB-Tethering:** USB-Tethering verwenden, um die mobile Datenverbindung des Geräts über USB für einen PC freizugeben. Wenn das Gerät mit einem PC verbunden ist, wird es als drahtloses Modem für den PC verwendet.
- **Bluetooth-Tethering:** Bluetooth-Tethering verwenden, um die mobile Datenverbindung des Geräts über Bluetooth für PCs oder andere Geräte freizugeben.

Offline-Modus

Alle drahtlosen Funktionen des Geräts werden deaktiviert. In diesem Fall können nur netzunabhängige Dienste verwendet werden.

Tippen Sie auf dem Einstellungsbildschirm **Offline-Modus** an.

Datennutzung

Behalten Sie den Überblick über die genutzte Datenmenge und passen Sie zur Einschränkung der Datennutzung die entsprechenden Einstellungen an.

Tippen Sie auf dem Einstellungsbildschirm **Datennutzung** an.

- **Mobile Datenverbindung:** Legen Sie fest, ob das Gerät Datenverbindungen zu jedem beliebigen Mobilnetz verwenden soll.
- **Mobildatenbegrenzung festlegen:** Einschränkung der Datennutzung über das Mobilgerät festlegen.

Tippen Sie  an, um mehr Optionen aufzurufen.

- **Hintergrunddaten einschränken:** Legen Sie fest dass das Gerät bei Verwendung eines Mobilnetzes Hintergrundsynchonisierung deaktivieren soll.
- **WLAN-Nutzung anzeigen:** Legen Sie fest, dass das Gerät die über WLAN genutzte Datenmenge anzeigen soll.
- **Mobile Hotspots:** Mobile Hotspots auswählen, um zu verhindern, dass im Hintergrund ausgeführte Anwendungen sie verwenden.

Standort

Ändern Sie die Einstellungen für die Berechtigungen zur Verwendung von Standortinformationen.

Tippen Sie auf dem Einstellungsbildschirm auf **Standort**. Tippen Sie dann auf den Schalter **Standort**, um ihn zu aktivieren.

- **Modus:** Auswählen einer Methode zum Erfassen Ihrer Standortdaten.
- **Genauigkeit verbessern:** Stellt das Gerät so ein, dass das automatische Wi-Fi- und Bluetooth-Scannen ermöglicht wird, um die Genauigkeit der Position zu verbessern.
- **Kürzliche Standortanfragen:** Anzeigen, welche Apps Informationen über Ihren aktuellen Standort anfordern und wie sehr sie den Akku belasten.
- **Standortdienste:** Anzeigen der Standortdienste, die das Gerät nutzt.
- **Meine Orte:** Richten Sie Profile ein, die an bestimmten Standorten von GPS-, WLAN- oder Bluetooth-Funktionen zur Ermittlung Ihres derzeitigen Standorts verwendet werden.

Weitere Einstellungen

Passen Sie die Einstellungen für Netzwerke an.

Tippen Sie auf dem Einstellungsbildschirm **Weitere Einstellungen** an.

Mobile Netzwerke

- **Mobile Daten:** Legen Sie fest, ob das Gerät Datenverbindungen zu jedem beliebigen Mobilnetz verwenden soll.
- **Daten-Roaming:** Legen Sie fest, ob das Gerät Datenverbindungen in einem Fremdnetz verwenden soll.
- **Netzmodus:** Netztyp auswählen.
- **Zugangspunkte:** Dient zum Einrichten von Zugangspunktnamen (APN).
- **Netzbetreiber:** Verfügbare Netze suchen und ein Roaming-Netz auswählen.

VPN

Über diese Funktion können Sie virtuelle private Netze (VPNs) einrichten und verwalten.

Verbinden und freigeben

NFC

Sie können die NFC-Funktion aktivieren, um Informationen auf NFC-Tags zu lesen oder zu schreiben. Tippen Sie auf dem Einstellungsbildschirm auf NFC. Tippen Sie dann auf den Schalter NFC, um ihn zu aktivieren.

- **Android Beam:** Sie können die Android Beam-Funktion aktivieren, um Daten, Webseiten und Kontakte an NFC-fähige Geräte zu senden.
- **S Beam:** Sie können die S Beam-Funktion aktivieren, um Daten wie etwa Videos, Bilder oder Dokumente an Geräte zu senden, die NFC und Wi-Fi Direct unterstützen.
- **Tippen und bezahlen:** Standardanwendung für Zahlungen mit dem Mobilgerät festlegen.



Die Liste mit den Zahlungsdiensten enthält möglicherweise nicht alle verfügbaren Zahlungsanwendungen.

Geräte in der Nähe

Sie können Einstellungen für das Freigeben von Inhalten ändern, wenn Sie das Gerät mit Geräten in der Nähe verbinden.

Tippen Sie auf dem Anwendungsbildschirm **Geräte in der Nähe** an und ziehen Sie den Schalter **Geräte in der Nähe** nach rechts.

- **Gerätename:** Medienservernamen für das Gerät anzeigen.
- **Freigegebene Inhalte:** Legt fest, dass das Gerät Ihre Inhalte für andere Geräte freigibt.
- **Zugelassene Geräte:** Anzeigen der Liste der Geräte, die auf Ihr Gerät zugreifen können.
- **Nicht zugelassene Geräte:** Anzeigen der Liste der Geräte, die nicht auf Ihr Gerät zugreifen können.
- **Speichern unter:** Speicherort für heruntergeladene Mediendateien auswählen.
- **Dateien empfangen:** Legt fest, dass von anderen Geräten hochgeladene Dateien angenommen werden.

Drucken

Konfigurieren Sie die Einstellungen für Drucker-Plug-ins, die auf dem Gerät installiert sind. Sie können verfügbare Drucker suchen oder manuell einen Drucker hinzufügen, um Dateien über WLAN oder Cloud-Dienste zu drucken.

Tippen Sie auf dem Einstellungsbildschirm **Drucken** an.

Screen Mirroring

Sie können die Funktion für Bildschirm Spiegelung aktivieren und Ihr Display für andere freigeben.

Tippen Sie auf dem Einstellungsbildschirm **Screen Mirroring** an.

Ton und Anzeige

Töne und Benachrichtigungen

Sie können die Einstellungen für verschiedene Töne auf dem Gerät ändern.

Tippen Sie auf dem Einstellungsbildschirm **Töne und Benachrichtigungen** an.

- **Klingelton:** Passt die Lautstärke für den Klingelton bei Anrufen an.
- **Medien:** Passt die Lautstärke für Musik und Videos an.
- **Benachrichtigungen:** Passt die Lautstärke für Benachrichtigungen an.
- **System:** Passt die Lautstärke für Systemtöne an.
- **Tonmodus:** Tonmodus oder Stumm-Modus verwenden.
- **Beim Klingeln vibrieren:** Einstellen, dass das Gerät vibriert und einen Klingelton wiedergibt, um Sie auf eingehende Anrufe hinzuweisen.
- **Klingeltöne:** Einen Klingelton für eingehende Anrufe hinzufügen oder auswählen.
- **Vibrationen:** Vibrationsmuster hinzufügen oder auswählen.
- **Benachrichtigungston:** Einen Klingelton für Ereignisse wie eingehende Nachrichten und entgangene Anrufe auswählen.
- **Andere Töne:** Ändern der Systemton-Einstellungen.
- **Nicht stören:** Stellt das Gerät so ein, dass eingehende Anrufe und Benachrichtigungstöne stumm geschaltet werden, bis auf erlaubte Ausnahmen.
- **Benachrichtigungen auf Sperrbildschirm:** Einstellen, ob der Inhalt von Benachrichtigungen auf dem Sperrbildschirm angezeigt werden soll.
- **Anwendungsbenachrichtigungen:** Ändern Sie die Benachrichtigungseinstellungen für die einzelnen Anwendungen.
- **Zugriff auf Benachrichtigungen:** Wählen Sie Apps aus, deren Benachrichtigungen im Benachrichtigungsfeld angezeigt werden sollen.
- **Adapt Sound:** Klang für das bei Telefongesprächen oder Anhören von Musik am häufigsten verwendete Ohr anpassen.

Anzeige

Ändern Sie die Display-Einstellungen.

Tippen Sie auf dem Einstellungsbildschirm **Anzeige** an.

- **Helligkeit:** Einstellen der Helligkeit der Anzeige.
- **Schriftart:**
 - **Schriftstil:** Schriftart für den angezeigten Text ändern.
 - **Schriftgröße:** Ändern der Schriftgröße.
- **Bildschirmdrehung:** Inhalt automatisch drehen, wenn das Gerät gedreht wird.
 - **Intelligente Drehung:** Einstellen, dass sich die Benutzeroberfläche nicht entsprechend der Ausrichtung Ihres Gesichts dreht.
- **Smart Stay:** Mit dieser Einstellung verhindern Sie, dass das Gerät die Hintergrundbeleuchtung ausschaltet, während Sie auf die Anzeige schauen.
- **Bildschirm-Timeout:** Zeitraum einstellen, nach dem die Displaybeleuchtung ausgeschaltet wird.
- **Bildschirmmodus:**
 - **Anzeige anpassen:** Verwenden Sie diesen Modus zum Optimieren der Anzeige entsprechend den Anzeigeeinstellungen.
 - **Dynamisch:** Verwenden Sie diesen Modus, um den Farbton der Anzeige lebendiger zu machen.
 - **Standard:** Verwenden Sie diesen Modus für normale Umgebungen.
 - **Professionelles Foto:** In diesem Modus erscheinen die Farben auf dem Display realistischer.
 - **Kino:** Verwenden Sie diesen Modus für dämmrige Umgebungen, wie beispielsweise einen Kellerraum.
- **Automatischer Kontrast:** Durch Anpassen der Displayhelligkeit Energie sparen.
- **Bildschirmschoner:** Stellt das Gerät so ein, dass beim Laden ein Bildschirmschoner startet.
- **LED-Anzeige:**
 - **Laden:** Stellt das Gerät so ein, dass eine Benachrichtigungs-LED leuchtet, während der Akku geladen wird.
 - **Akku fast leer:** Richten Sie das Gerät so ein, dass eine Benachrichtigungs-LED eingeschaltet wird, wenn der Akku fast leer ist.
 - **Benachrichtigungen:** Benachrichtigungs-LED einschalten, wenn verpasste Anrufe, Nachrichten oder Benachrichtigungen vorliegen.
 - **Sprachmemo:** Benachrichtigungs-LED während der Aufnahme von Sprachmemos einschalten.

- **Touch-Key-Beleuchtungsdauer:** Dauer für Hintergrundbeleuchtung der Taste für aktuelle Anwendungen und der Zurück-Taste festlegen.
- **Touch-Empfindlichkeit hoch:** Verwendung des Touchscreens mit Handschuhen ermöglichen.



Je nach Material, das beim Berühren des Geräts getragen wird, werden manche Befehle möglicherweise nicht erkannt.

Hintergrundbild

Ändern der Hintergrundbildeinstellungen.

Tippen Sie auf dem Einstellungsbildschirm **Hintergrundbild** an.

- **Startbildschirm:** Auswählen eines Hintergrundbilds für den Startbildschirm.
- **Sperrbildschirm:** Hintergrundbild für den gesperrten Bildschirm auswählen.
- **Start- & Sperrbildschirm:** Auswählen eines Hintergrundbilds für den Start- und Sperrbildschirm.

Sperrbildschirm

Einstellungen für den gesperrten Bildschirm ändern.

Tippen Sie auf dem Einstellungsbildschirm **Sperrbildschirm** an.

- **Sperrbildschirm:** Aktivieren der Bildschirmsperre. Die folgenden Optionen variieren je nach ausgewählter Bildschirmsperrfunktion.
- **Dual-Uhr:** Legt fest, dass das Gerät die Dual-Uhr anzeigt.
- **Uhrengröße:** Uhrengröße ändern.
- **Datum anzeigen:** Legen Sie fest, dass das Gerät zusammen mit der Uhr das Datum anzeigt.
- **Schnellzugriff für Kamera:** Kameran Schnellzugriff auf dem gesperrten Bildschirm anzeigen.



Diese Funktion ist je nach Region oder Dienstanbieter u. U. nicht verfügbar.

- **Info über Besitzer:** Geben Sie hier Informationen ein, die zusammen mit der Uhr angezeigt werden sollen.
- **Effekt für Entsperren:** Anzuzeigenden Effekt für das Entsperren des Bildschirms auswählen.
- **Zusätzliche Informationen:** Stellt das Gerät so ein, dass bei gesperrtem Bildschirm zusätzliche Informationen angezeigt werden.
- **Hilfetext:** Legen Sie fest, dass das Gerät bei gesperrtem Bildschirm den Hilfetext anzeigen soll.

Benachrichtigungsfeld

Passen Sie die im Benachrichtigungsfeld angezeigten Elemente an.

Tippen Sie auf dem Einstellungsbildschirm **Benachrichtigungsfeld** an.

- **Helligkeitseinstellung:** Festlegen, dass das Gerät im Benachrichtigungsbedienfeld die Leiste zur Helligkeitsanpassung anzeigt.
- **Schnelleinstellungen:** Die im Benachrichtigungsbereich angezeigten Schnelleinstellungsschaltflächen neu anordnen.

Toolbox

Nutzen Sie die Toolbox auf Ihrem Gerät.

Tippen Sie auf dem Einstellungsbildschirm auf **Toolbox**. Tippen Sie dann auf den Schalter **Toolbox**, um ihn zu aktivieren.

- **Anwendungen:** Anwendungsliste anzeigen, um eine Auswahl für die Toolbox zu treffen.
- **BEARBEITEN:** Anwendungen auswählen, die in der Toolbox angezeigt werden sollen.

Personalisierung

Einfacher Modus

Aktivieren Sie den einfachen Modus.

Tippen Sie auf dem Einstellungsbildschirm **Einfacher Modus** an.

- **Standardmodus:** Gerät auf Standardmodus einstellen.
- **Einfacher Modus:** Aktivieren Sie den einfachen Modus.
- **Einfache Anwendungen:** Anwendungen auswählen, für die ein einfaches Layout angewendet werden soll.

Eingabehilfe

Mit dieser Funktion können Sie die Eingabemöglichkeiten für das Gerät verbessern.

Tippen Sie auf dem Einstellungsbildschirm **Eingabehilfe** an.

- **Sehhilfe:** Einstellungen anpassen, um den Zugriff für Sehbehinderte zu verbessern.
 - **Schalterzugriff:** Stellt das Gerät so ein, dass Menüs auf dem Bildschirm durch Drücken der Tasten am Gerät gesteuert werden können.
 - **TalkBack:** TalkBack für Sprachmeldungen aktivieren. Wenn Sie Hilfetext zur Bedienung dieser Funktion anzeigen möchten, tippen Sie auf **EINSTELLUNGEN** → **Anleitung "Tippen & Entdecken" starten**.
 - **Ausgeschalteter Bildschirm:** Legen Sie die anhaltende Deaktivierung des Bildschirms fest, um den Bildschirminhalt vor ungewollten Mitlesern zu verbergen.
 - **Schnelle Tasteneingabe:** Ein Zeichen wird eingegeben, sobald Sie den Finger von der Taste anheben. Anstelle des Anhebens des Fingers und des doppelten Tippens können Sie diese Funktion zur Zeicheneingabe verwenden.
 - **Passwörter sagen:** Das Passwort wird laut gelesen, wenn Sie das Passwort eingeben, während TalkBack aktiviert ist.
 - **Schriftgröße:** Ändern der Schriftgröße.
 - **Kontrastreiche Schriftarten:** Passen Sie Farbe und Umrisse von Schriftarten an, um den Kontrast zwischen Text und Hintergrund zu erhöhen.
 - **Vergrößerung mit Gesten:** Mit dieser Funktion können Sie den Bildschirm und einen bestimmten Bereich vergrößern.
 - **Benachrichtigungserinnerung:** Auf Benachrichtigungen hinweisen lassen, die Sie sich innerhalb des Intervalls noch nicht angesehen haben.
 - **Negative Farben:** Anzeigefarben umgekehrt anzeigen, um die Sichtbarkeit und Lesbarkeit zu verbessern.
 - **Farbanpassung:** Sie können das Farbschema des Bildschirms anpassen, wenn das Gerät feststellt, dass Sie farbenblind sind oder Probleme beim Lesen von Inhalten haben.
 - **Eingabehilfe-Verknüpfung:** Legt fest, dass das Gerät TalkBack aktiviert, wenn Sie die Ein-/Aus-Taste gedrückt halten und anschließend den Bildschirm mit zwei Fingern berühren und halten.
 - **Text-zu-Sprache-Einstellungen:** Ändern Sie die Einstellungen für Text-zu-Sprache-Funktionen, die bei aktiviertem TalkBack verwendet werden, z. B. Sprachen, Geschwindigkeit usw.

- **Hörbehinderung:** Einstellungen anpassen, um den Zugriff für Hörbehinderte zu verbessern.
 - **Blitzlicht-Benachrichtigung:** Stellen Sie den Blitz so ein, dass er bei eingehenden Anrufen, neuen Nachrichten oder Benachrichtigungen blinkt.
 - **Alle Töne ausschalten:** Alle Geräetöne wie z. B. Medientöne oder die Stimme des Anrufers während eines Anrufs, werden stumm geschaltet.
 - **Samsung-Untertitel (CC):** Festlegen, dass das Gerät bei von Samsung unterstützten Inhalten Untertitel anzeigt, bzw. Ändern der Einstellungen für Untertitel.
 - **Google-Untertitel (CC):** Festlegen, dass das Gerät bei von Google unterstützten Inhalten Untertitel anzeigt, bzw. Ändern der Einstellungen für Untertitel.
 - **Audio-Balance:** Legen Sie fest, dass die Audio-Balance bei Verwendung eines Headsets angepasst wird.
 - **Mono-Audio:** Stellt das Gerät so ein, dass bei angeschlossenem Headset die Tonausgabe von Stereo auf Mono umgeschaltet wird.
- **Geschicklichkeit und Interaktion:** Einstellungen anpassen, um den Zugriff für Personen mit Bewegungseinschränkungen zu verbessern.
 - **Assistentenmenü:** Legt fest, dass das Gerät das Symbol für unterstützende Schnellzugriffe anzeigt, mit denen Sie einfacher auf Funktionen zugreifen können, die von externen Tasten oder Funktionen im Benachrichtigungsbedienfeld unterstützt werden. Sie können das Menü auch über das Schnellzugriffssymbol bearbeiten.
 - **Verzögerung beim Tippen und Halten:** Legen Sie die Erkennungszeit für das Berühren und Halten des Bildschirms fest.
 - **Interaktionssteuerung:** Aktivieren Sie den Interaktionssteuerungsmodus, um die Reaktion des Geräts auf Eingaben beim Verwenden von Anwendungen zu beschränken.
- **Direktzugriff:** Stellt das Gerät so ein, dass die ausgewählten Eingabehilfemenüs durch dreimaliges schnelles Drücken der Home-Taste geöffnet werden.
- **Anrufe beantworten und beenden:** Ändern Sie die Methode für das Beantworten oder Beenden von Anrufen.
- **Einfaches Tippen:** Legen Sie fest, dass eingehende Anrufe oder Benachrichtigungen auf dem Gerät durch Antippen anstatt durch Ziehen der Taste gesteuert werden.
- **Eingabehilfen verwalten:** Eingabehilfeinstellungen exportieren oder importieren, um sie mit anderen Geräten zu teilen.
- **Dienste:** Zeigen Sie die auf dem Gerät installierten Eingabehilfedienste an.

Privater Modus

Mit dem privaten Modus können Sie Ihre persönlichen Inhalte auf dem Gerät vor einem Zugriff durch Unbefugte schützen.

Tippen Sie auf dem Einstellungsbildschirm auf **Privater Modus**. Tippen Sie dann auf den Schalter **Privater Modus**, um ihn zu aktivieren.

- **Zugriffstyp Privater Modus:** Entsperrmethode festlegen oder ändern, um den privaten Modus zu aktivieren.
- **Automatisch deaktivieren:** Stellt das Gerät so ein, dass der private Modus automatisch verlassen wird, wenn sich der Bildschirm ausschaltet.

Finger-Scanner

Sie können Ihre Fingerabdrücke auf dem Gerät registrieren, um das Gerät zu sichern oder um sich in Ihrem Samsung Konto anzumelden.

Tippen Sie auf dem Einstellungsbildschirm **Finger-Scanner** an.

- **Fingerabdruck-Manager:** Fingerabdruckinformationen registrieren oder löschen.
- **Alternat. Passwort ändern:** Alternatives Passwort ändern, das erforderlich ist, wenn das Gerät den Fingerabdruck nicht erkennt.
- **Sperrbildschirm:** Entsperrmethode und ein alternatives Passwort festlegen.
- **Internet-Anmeldung:** Stellen Sie das Gerät für die Anmeldung bei Webseiten ein.
- **Samsung Konto bestätigen:** Samsung Konto mit Fingerabdrücken bestätigen.

Bewegung

Bewegungen und Gesten

Die Bewegungserkennungsfunktion kann aktiviert und die Einstellungen, mit denen die Bewegungserkennung auf dem Gerät gesteuert wird, können geändert werden.

Tippen Sie auf dem Einstellungsbildschirm **Bewegungen und Gesten** an.

- **Direktanruf:** Sprachanruf einleiten, wenn Anruf-, Nachrichten- oder Kontaktdetails angezeigt werden und Sie das Gerät an Ihr Ohr halten.
- **Smart Alert:** Einstellen, um eine Benachrichtigung für verpasste Anrufe oder neue Nachrichten zu erhalten, wenn Sie das Gerät in die Hand nehmen.

- **Stumm/Anhalten:** Eingehende Anrufe und Wecker stummschalten oder Medienwiedergabe anhalten, wenn Sie eine bestimmte Handbewegung ausführen oder vom Bildschirm wegsehen.
 - **Handfläche auf den Bildschirm legen:** Eingehende Anrufe und Wecker stummschalten oder Medienwiedergabe anhalten, wenn Sie den Bildschirm mit der Handfläche abdecken.
 - **Gerät umdrehen:** Eingehende Anrufe und Wecker stummschalten oder Medienwiedergabe anhalten, wenn Sie das Gerät umdrehen (Display nach unten).
- **Screenshot:** Stellt das Gerät so ein, dass ein Screenshot erstellt wird, wenn Sie mit der Handkante nach links oder rechts über den Bildschirm wischen.

Air View

Bewegen Sie den Finger über ein Element oder den Bildschirm, um eine Vorschau des Inhalts oder Informationen in Pop-up-Fenstern anzuzeigen.

Tippen Sie auf dem Einstellungsbildschirm auf **Air View**. Tippen Sie dann auf den Schalter **Air View**, um ihn zu aktivieren.

Benutzer und Sicherung

Konten

Sie können E-Mail- oder SNS-Konten hinzufügen.

Tippen Sie auf dem Einstellungsbildschirm **Konten** an.

Cloud

Sie können die Einstellungen zum Synchronisieren von Daten oder Dateien mit Ihrem Samsung Konto oder Dropbox-Cloudspeicher ändern.

Tippen Sie auf dem Einstellungsbildschirm **Cloud** an.

Sichern und zurücksetzen

Ändern Sie die Einstellungen für die Verwaltung von Einstellungen und Daten.

Tippen Sie auf dem Einstellungsbildschirm **Sichern und zurücksetzen** an.

- **Datensicherung:** Einstellungen und Anwendungsdaten auf dem Google-Server sichern.
- **Sicherungskonto:** Google-Sicherungskonto einrichten und bearbeiten.
- **Automatisch wiederherstellen:** Einstellungen und Anwendungsdaten wiederherstellen, wenn die Anwendungen erneut auf dem Gerät installiert werden.
- **Zurücksetzen von Netzwerkeinstellungen:** Netzwerkverbindungseinstellungen auf die standardmäßigen Werkseinstellungen zurücksetzen.
- **Auf Werkseinstellungen zurücksetzen:** Zurücksetzen Ihrer Einstellungen auf die Standardwerte ab Werk und Löschen aller Daten.

System

Sprache und Eingabe

Ändern Sie die Einstellungen für die Texteingabe. Einige Optionen sind je nach ausgewählter Sprache möglicherweise nicht verfügbar.

Tippen Sie auf dem Einstellungsbildschirm **Sprache und Eingabe** an.

Sprache

Wählen Sie die Displaysprache für alle Menüs und Anwendungen aus.

Standard

Wählen Sie einen Standard-Tastaturtyp für die Texteingabe aus.

Samsung-Tastatur



Die verfügbaren Optionen variieren möglicherweise je nach Region oder Dienstanbieter.

- **Deutsch:** Standardlayout für die Tastatur auswählen.
- **Eingabesprachen auswählen:** Festlegen der Sprachen für die Texteingabe.
- **Texterkennung:** Texterkennungsmodus aktivieren, um Wörter basierend auf Ihren Eingaben zu erkennen und Wortvorschläge anzuzeigen. Sie können die Texterkennungseinstellungen nach Ihren Bedürfnissen anpassen.

- **Automatisch ersetzen:** Das Gerät auf das Korrigieren von falsch geschriebenen und unvollständigen Wörtern bei Tippen auf die Leertaste oder auf ein Satzzeichen einstellen.
- **Autom. Großschreibung:** Ersten Buchstaben nach einem Satzzeichen wie Punkt, Frage- oder Ausrufezeichen automatisch großschreiben.
- **Automatische Leerzeichen:** Bei Auswahl dieser Einstellung wird automatisch ein Leerzeichen zwischen Wörtern eingefügt.
- **Autom. Satzzeichen setzen:** Einen Punkt einfügen, wenn Sie zweimal die Leertaste antippen.
- **Tastatur wischen:**
 - **Ohne:** Deaktivieren Sie die Tastaturwischfunktion des Geräts.
 - **Durchgehende Eingabe:** Stellen Sie das Gerät auf Texteingabe durch Wischen auf der Tastatur ein.
 - **Cursorsteuerung:** Intelligente Tastaturnavigationsfunktion zum Bewegen des Cursors durch Blättern auf der Tastatur aktivieren.
- **Ton:** Legt fest, dass das Gerät beim Berühren einer Taste einen Ton ausgibt.
- **Zeichenvorschau:** Für jeden Buchstaben, der angetippt wird, ein großes Bild anzeigen.
- **Einstellungen zurücksetzen:** Zurücksetzen der Einstellungen für die Samsung-Tastatur.

Google Spracheingabe

- **Sprachen:** Festlegen der Sprachen für die Texteingabe.
- **"Ok Google"-Erkennung:** Spracherkennung starten, wenn Sie bei Verwendung der Suchanwendung "Ok Google" sagen.



Diese Funktion ist je nach Region oder Dienstanbieter u. U. nicht verfügbar.

- **Freisprechfunktion:** Legt fest, dass das Gerät Freisprechgeräte bei gesperrtem Bildschirm verwenden darf.
- **Sprachausgabe:** Einstellen, dass das Gerät Sie mit Sprachmeldungen über die aktuelle Aktion informiert.
- **Offline-Spracherkennung:** Herunterladen und Installieren von Sprachdaten für die Offline-Spracheingabe.
- **Anstößige Wörter sperren:** Legen Sie fest, dass das Gerät beleidigende Wörter in Spracheingaben nicht erkennen soll.
- **Bluetooth-Headset:** Stellt das Gerät so ein, dass Suchbegriffe über das Bluetooth-Headsetmikrofon eingegeben werden können (wenn ein Bluetooth-Headset angeschlossen ist).

Text-zu-Sprache-Einstellungen

- **Bevorzugte TTS-Engine:** Auswählen einer Sprachsynthese-Engine. Tippen Sie  an, um die Einstellungen für Sprachsynthese-Module zu ändern.
- **Sprechgeschwindigkeit:** Geschwindigkeit für die Text-zu-Sprache-Funktion festlegen.
- **Ein Beispiel anhören:** Anhören eines Beispiels des gesprochenen Texts.
- **Status Standardsprache:** Anzeigen der Standardsprache für die Text-zu-Sprache-Funktion.

Benachrichtigung vorlesen

Lassen Sie Benachrichtigungen über eingehende Anrufe, Nachrichten oder Ereignisse laut vorlesen.

Zeigergeschwindigkeit

Passen Sie die Zeigergeschwindigkeit für eine an Ihr Gerät angeschlossene Maus oder für ein angeschlossenes Touchpad an.

Datum und Uhrzeit

Öffnen und ändern Sie die Einstellungen für die Zeit- und Datumsanzeige.

Tippen Sie auf dem Einstellungsbildschirm **Datum und Uhrzeit** an.



Falls der Akku vollständig entladen oder aus dem Gerät entfernt wird, werden das Datum und die Uhrzeit zurückgesetzt.

- **Automatisch Datum und Uhrzeit:** Aktualisiert automatisch Datum und Uhrzeit, wenn Sie sich zwischen Zeitzonen bewegen.
- **Datum einstellen:** Zum manuellen Einstellen des aktuellen Datums.
- **Uhrzeit einstellen:** Zum manuellen Einstellen der Uhrzeit.
- **Automatische Zeitzone:** Legen Sie fest, dass das Gerät Zeitzoneinformationen automatisch aus dem Netz abrufen soll, wenn Sie sich zwischen Zeitzonen bewegen.
- **Zeitzone auswählen:** Zum Einstellen der Heimatzeitzone.
- **24-Stundenformat verwenden:** Die Uhrzeit im 24-Stunden-Format anzeigen.

Notfallassistent

Sie können den Notfallmodus aktivieren und Primärkontakte sowie Notfallnachrichten festlegen. Weitere Informationen finden Sie unter [Notfallmodus](#).

Tippen Sie auf dem Einstellungsbildschirm **Notfallassistent** an.

- **Notfallmodus:** Notfallmodus aktivieren und den Akkuverbrauch durch die Verwendung grundlegender Funktionen wie Anrufe senken.
- **Geo News:** Benachrichtigungen zu Unwettern erhalten.
- **Hilfenachrichten senden:** Stellt das Gerät so ein, dass durch dreimaliges Drücken der Ein/Aus-Taste Hilfenachrichten gesendet werden.
 - **Bilder senden:** Von der vorderen und hinteren Kamera aufgenommene Bilder zusammen mit der Hilfenachricht senden.



Diese Funktion ist je nach Region oder Dienstanbieter u. U. nicht verfügbar.

- **Tonaufnahme senden:** Tonaufnahme erstellen und zusammen mit der Nachricht an die Empfänger senden.
- **Wichtigste Kontakte verwalten:** Empfänger der Hilfenachrichten auswählen oder bearbeiten.

Akku

Sie können die vom Gerät verbrauchte Akkuleistung anzeigen.

Tippen Sie auf dem Einstellungsbildschirm **Akku** an.

- **AKKUNUTZUNG:** Sie können die vom Gerät verbrauchte Akkuleistung anzeigen.
- **App-Energiesparmodus:** Akkuleistung sparen, indem Sie die Akkunutzung für die einzelnen Anwendungen optimieren.
- **Statusleistenanzeige in %:** Legt fest, dass das Gerät die verbleibende Akkulaufzeit anzeigt.

Energiesparmodus

Sie können den Energiesparmodus aktivieren und dessen Einstellungen ändern. Weitere Informationen finden Sie unter [Energiesparfunktion](#).

Tippen Sie auf dem Einstellungsbildschirm **Energiesparmodus** an.

- **Energiesparmodus:** Sie können den Energiesparmodus aktivieren und dessen Einstellungen ändern.
 - **Energiesparmodus starten:** Energiesparmodus beim Erreichen eines festgelegten Akkustands automatisch aktivieren.
 - **Alle Hintergrunddaten einschr.:** Verhindern, dass im Hintergrund ausgeführte Anwendungen die mobile Datenverbindung nutzen.
- **Ultra-Energiesparmodus:** Stand-by-Zeit verlängern und den Akkuverbrauch verringern, indem ein einfaches Layout angezeigt und der Zugriff auf eine Anwendung beschränkt wird.



Die geschätzte maximale Stand-by-Zeit ist die verbleibende Zeit bis zur vollständigen Entladung des Akkus, wenn das Gerät nicht verwendet wird. Die Stand-by-Zeit kann je nach Geräteeinstellungen und Betriebsbedingungen variieren.

Speicher

Anzeigen von Speicherinformationen für Ihr Gerät und Ihre Speicherkarte oder Formatierung der Speicherkarte.

Tippen Sie auf dem Einstellungsbildschirm **Speicher** an.



Durch das Formatieren einer Speicherkarte werden alle Daten unwiederbringlich von der Karte gelöscht.



Die tatsächlich verfügbare Kapazität des internen Speichers ist kleiner als angegeben, da das Betriebssystem und die Standardanwendungen Teile des Speichers belegen. Die verfügbare Kapazität ändert sich möglicherweise nach einer Aktualisierung des Geräts.

Sicherheit

Ändern Sie die Einstellungen für die Gerätesicherheit und die SIM- oder USIM-Karte.

Tippen Sie auf dem Einstellungsbildschirm **Sicherheit** an.

- **Geräteadministratoren:** Die auf dem Gerät eingerichteten Geräteadministratoren anzeigen. Geräteadministratoren können mit Ihrer Zustimmung neue Richtlinien auf das Gerät anwenden.
- **Unbekannte Quellen:** Installation von Anwendungen aus unbekanntem Quellen zulassen.
- **Gerät verschlüsseln:** Passwort zum Verschlüsseln der auf dem Gerät gespeicherten Daten festlegen. Sie müssen das Passwort eingeben, wenn Sie das Gerät einschalten.



Laden Sie den Akku auf, bevor Sie diese Option aktivieren. Das Verschlüsseln der Daten kann länger als eine Stunde dauern.

- **SD-Karte verschlüsseln:** Legt fest, dass das Gerät Dateien auf einer Speicherkarte verschlüsseln soll.



Wenn Sie das Gerät auf die Standardwerte zurücksetzen und diese Option aktiviert ist, wird das Gerät nicht in der Lage sein, die verschlüsselten Dateien zu lesen. Deaktivieren Sie diese Option, bevor Sie das Gerät zurücksetzen.

- **Fernzugriff:** Legen Sie fest, dass Sie das Gerät über das Internet fernsteuern können, wenn es verloren gegangen oder gestohlen worden ist. Um diese Funktion verwenden zu können, müssen Sie sich bei Ihrem Samsung Konto anmelden.
 - **Kontoregistrierung:** Samsung Konto hinzufügen oder anzeigen.
 - **Google-Standortdienst:** Legt fest, dass das Gerät das Sammeln von Standortdaten oder die Bestimmung des Standorts eines verloren gegangenen oder gestohlenen Geräts über WLAN und Mobilnetze zulassen soll.
- **Info über SIM-Wechsel:** Aktiviert oder deaktiviert die Funktion „Find My Mobile“. Diese Funktion dient zum Wiederfinden Ihres Geräts, wenn Sie es verloren haben oder es gestohlen wurde.
- **Zur Webseite wechseln:** Die Webseite „Find My Mobile“ (findmymobile.samsung.com) öffnen. Auf der Find My Mobile-Webseite können Sie den Standort eines verloren gegangenen oder gestohlenen Geräts nachverfolgen und das Gerät steuern.
- **SIM-PIN Optionen:**
 - **SIM-Karten PIN:** PIN-Sperrfunktion (Eingabe einer PIN vor der Verwendung des Geräts) aktivieren oder deaktivieren.
 - **SIM-PIN ändern:** Ändern der PIN für den Zugriff auf SIM- oder USIM-Daten.

- **Passwörter sichtbar machen:** Passwörter beim Eingeben anzeigen.
- **Sicherheitsrichtlinien-Updates:** Festlegen, dass das Gerät automatisch nach Sicherheitsupdates sucht und diese herunterlädt.
- **Sicherheitsberichte senden:** Automatisches Senden von aktualisierten Sicherheitsberichten an Samsung aktivieren.
- **Speichertyp:** Einen Speichertyp für Berechtigungsdateien festlegen.
- **Vertrauenswürd. Berechtigungen:** Sichere Verwendung verschiedener Anwendungen anhand von Zertifikaten und Berechtigungen sicherstellen.
- **Von USB-Speicher installieren:** Installieren von verschlüsselten Zertifikaten, die im USB-Speicher gespeichert sind.
- **Berechtigungen löschen:** Berechtigungen vom Gerät löschen und Passwort zurücksetzen.
- **Trust Agents:** Zum Anzeigen der vertrauenswürdigen Agenten auf dem Gerät.
- **Fenster anheften:** Stellt das Gerät so ein, dass die ausgewählte App an den Bildschirm angeheftet wird.
- **Zugriff auf Nutzungsdaten:** Zeigt an, welche App auf den Nutzungsverlauf Ihres Geräts zugreifen kann.
- **Smart Lock:** Stellt das Gerät so ein, dass der Sperrbildschirm umgangen wird, wenn vertrauenswürdige Geräte oder Standorte erkannt wurden.
- **„Nicht stören“-Berechtigung:** Liste der Funktionen und Anwendungen anzeigen, die Berechtigungen zur Verwendung bestimmter Daten haben. Sie können die Nicht Stören-Einstellungen auch bearbeiten.

Hilfe

Öffnen Sie die Hilfeinformationen, in denen erklärt wird, wie Sie das Gerät und die Anwendungen richtig verwenden oder wichtige Einstellungen konfigurieren.

Tippen Sie auf dem Einstellungsbildschirm **Hilfe** an.

Geräteinformationen

Rufen Sie Informationen zum Gerät auf, bearbeiten Sie den Gerätenamen oder aktualisieren Sie die Software des Geräts.

Tippen Sie auf dem Einstellungsbildschirm **Geräteinformationen** an.

Anwendungen

Anwendungsmanager

Sie können die Anwendungen auf Ihrem Gerät anzeigen und verwalten.

Tippen Sie auf dem Einstellungsbildschirm **Anwendungsmanager** an.

Standardanwendungen

Wählen Sie eine Standardeinstellung für Anwendungen aus.

Tippen Sie auf dem Einstellungsbildschirm **Standardanwendungen** an.

Anrufe

Sie können die Einstellungen für die Anruffunktionen anpassen.

Tippen Sie auf dem Einstellungsbildschirm **Anrufe** an.

- **Anruf ablehnen:** Anrufe von bestimmten Telefonnummern automatisch abweisen. Fügen Sie der Liste mit abzuweisenden Anrufen Telefonnummern hinzu.
- **Anrufe beantworten und beenden:**
 - **Mit der Home-Taste:** Legt fest, dass das Gerät einen Anruf durch Drücken der Home-Taste annimmt.
 - **Mit Sprachbefehlen:** Legt fest, dass Anrufe mit Sprachbefehlen angenommen oder abgewiesen werden können.
 - **Mit der Ein-/Aus-Taste:** Legt fest, dass Anrufe beendet werden, wenn Sie die Ein/Aus-Taste drücken.
- **Anruf-Pop-ups:**
 - **Anrufbenachrichtigungs-Pop-ups:** Während der Verwendung von Anwendungen wird bei eingehenden Anrufen ein Pop-up-Fenster angezeigt.
 - **Status Pop-ups im Gespr.:** Während der Verwendung von Anwendungen wird der Anrufstatus in einem Pop-up-Fenster angezeigt.
- **Anruferinfo anzeigen:** Letzte Aktivität des Anrufers in sozialen Netzwerken anzeigen, wenn ein Anruf eingeht.

- **Anrufsignale:**
 - **Beim Annehmen vibrieren:** Vibrieren, wenn der andere Teilnehmer einen Anruf annimmt.
 - **Am Anrufende vibrieren:** Vibrieren, wenn der andere Teilnehmer einen Anruf beendet.
 - **Verbindungston:** Anrufverbindungston aktivieren oder deaktivieren.
 - **Minutenton:** Minutenton aktivieren oder deaktivieren.
 - **Anrufdeton:** Anruftrennton aktivieren oder deaktivieren.
 - **Während Anrufen benachr.:** Während eines Anrufs auf Ereignisse hinweisen.
- **Anrufzubehör:**
 - **Automatisches Antworten:** Anruf automatisch annehmen, wenn ein Headset angeschlossen ist.
 - **Timer f. autom. Antworten:** Festlegen, wie lange das Gerät wartet, bevor es einen eingehenden Anruf annimmt.
 - **Optionen ausgehende Anrufe:** Festlegen, dass ausgehende Anrufe bei gesperrtem Gerät über ein Bluetooth-Headset getätigt werden können.
 - **Für ausgehende Anrufe:** Art ausgehender Anrufe auswählen, wenn ein Bluetooth-Headset verwendet wird.
- **Weitere Einstellungen:**
 - **Eigene Rufnummer anzeigen:** Ihre Anruferkennung bei ausgehenden Anrufen den anderen Parteien anzeigen.
 - **Rufumleitung:** Eingehende Anrufe an eine andere Nummer weiterleiten.
 - **Automatische Vorwahl:** Stellt das Gerät so ein, dass vor einer Telefonnummer automatisch eine Vorwahl (Ländervorwahl oder Ortsvorwahl) eingefügt wird.
 - **Anrufsperr:** Ein- oder ausgehende Anrufe blockieren.
 - **Anklopfen:** Während eines laufenden Anrufs auf eingehende Anrufe hinweisen.
 - **Automatische Wahlwiederholung:** Nummern von Anrufen, die nicht verbunden werden konnten oder unterbrochen wurden, erneut wählen.
 - **Feste Rufnummern:** FDN-Modus, in dem ausgehende Anrufe auf die in der FDN-Liste gespeicherten Rufnummern beschränkt werden, aktivieren oder deaktivieren. Geben Sie die mit der SIM- oder USIM-Karte gelieferte PIN2 ein.

- **Klingel- und Tastentöne:**
 - **Klingeltöne:** Einen Klingelton für eingehende Anrufe hinzufügen oder auswählen.
 - **Vibrationsmuster:** Vibrationsmuster hinzufügen oder auswählen.
 - **Beim Klingeln vibrieren:** Einstellen, dass das Gerät vibriert und einen Klingelton wiedergibt, um Sie auf eingehende Anrufe hinzuweisen.
 - **Tastentöne:** Einstellen, dass das Gerät einen Ton ausgibt, wenn Sie Tasten auf dem Tastenfeld antippen.
- **Anrufton personalisieren:** Tonqualität bei Gesprächen mit angeschlossenem Headset auswählen oder anpassen.
- **Eigenes Video ausblenden:** Ein Bild auswählen, das dem anderen Teilnehmer angezeigt werden soll.
- **Dienstanbieter:** Dienstanbieter für Ihre Mailbox auswählen.
- **Mailboxeinstellungen:** Nummer für den Zugriff auf die Mailbox eingeben. Diese Nummer erhalten Sie von Ihrem Dienstanbieter.
- **Signalton:** Einen Benachrichtigungston für die Mailbox auswählen.
- **Vibrieren:** Das Gerät so einstellen, dass es für die Mailbox vibriert.
- **Anrufrkontoeinstellungen:** Einstellungen für Internetanrufe ändern.

Kontakte

Sie können Einstellungen für die Verwendung von Kontakten ändern.

Tippen Sie auf dem Einstellungsbildschirm **Kontakte** an.

- **Kontakte importieren/exportieren:** Kontakte importieren oder exportieren.
- **Anzuzeigende Kontakte:** Kontakte auswählen, die angezeigt werden sollen.
- **Streichen f. Anruf/Nachr.:** Anruf tätigen oder Nachricht senden, wenn Sie einen Kontakt in der Kontaktliste nach links oder rechts ziehen.
- **Nur Kontakte mit Telefonnr.:** Nur Kontakte mit einer gespeicherten Telefonnummer anzeigen.
- **Sortieren nach:** Option zum Sortieren von Kontakten auswählen.
- **Kontakte anzeigen nach:** Option zum Anzeigen von Kontaktnamen auswählen.
- **Mehrere Visitenkarten senden:** Freigabemethode für Kontakte auswählen.
- **Konten:** Konten hinzufügen oder bearbeiten, mit denen Kontakte synchronisiert werden sollen.

E-Mail

Sie können die Einstellungen für das Verwalten und Senden von E-Mails ändern.

Tippen Sie auf dem Einstellungsbildschirm **E-Mail** an.

- **Konten verwalten:** Vorhandene E-Mail-Konten verwalten oder neue Konten hinzufügen.
- **Anzeige:** Einstellungen für das Anzeigen von E-Mails ändern.
- **Standardanzeige:** Einen bestimmten Bildschirm nach dem Löschen von E-Mails öffnen.
- **VIP-Einstellungen:** Einstellungen für VIP-Absender ändern.
- **Spam-Adressen:** Zu blockierende E-Mail-Adressen hinzufügen.
- **Verzögertes Senden von E-Mails:** Wartezeit festlegen, nach der E-Mails nach dem Antippen der Senden-Taste gesendet werden.

Galerie

Sie können die Einstellungen für die **Galerie** ändern.

Tippen Sie auf dem Einstellungsbildschirm **Galerie** an.

- **Nur über WLAN synchr.:** Inhalte nur synchronisieren, wenn eine WLAN-Verbindung besteht.
- **Tag-Buddy:** Einstellen, dass das Gerät kontextabhängige Tags anzeigt.
- **Gesichts-Tag:** Sie können die Gesichter auf dem Bild als Gesichts-Tags registrieren.

Internet

Sie können Einstellungen für die Verwendung des Internets ändern.

Tippen Sie auf dem Einstellungsbildschirm **Internet** an.

- **Startseite:** Standard-Startseite festlegen.
- **Standardsuchmaschine:** Eine standardmäßige Suchmaschine einstellen.
- **Autom. ausgefülltes Profil:** Beim Ausfüllen von Formularen auf Webseiten automatisch Benutzerinformationen wie Namen oder Telefonnummern eingeben.
- **Manueller Zoom:** Das Gerät auf Vergrößern einstellen, wenn Webseiten angesehen werden.
- **Datenschutz:** Persönliche Daten beim Besuchen von Webseiten verwalten.
- **Erweitert:** Interneteinstellungen anpassen.
- **Über Internet:** Internetversion anzeigen.

Nachrichten

Sie können die Einstellungen für die Verwendung von Nachrichten ändern.

Tippen Sie auf dem Einstellungsbildschirm **Nachrichten** an.

- **Nachrichten-App:** Wählen Sie die Standardanwendung für das Versenden von Nachrichten aus.
- **Anzeige:** Einstellungen für das Nachrichtenfenster wie Schriftgröße, Hintergrundfarbe usw. ändern.
- **Schnellantworten:** Nachrichtenvorlage hinzufügen oder bearbeiten.
- **SMS:** Einstellungen für Textnachrichten ändern.
- **MMS:** Einstellungen für MMS ändern.
- **Alte Nachrichten löschen:** Stellt das Gerät so ein, dass alte Nachrichten gelöscht werden.
- **VIPs:** Liste der VIP-Absender anzeigen.
- **WAP-Push:** Intervall für Pop-up-Benachrichtigungen über neue Nachrichten festlegen.
- **Cell Broadcast:** Cell Broadcast-Nachrichten empfangen.
- **Benachrichtigungen:** Über neue Nachrichten benachrichtigen.
- **Signatur:** Signatur in der Nachricht anzeigen.
- **Spam-Filter:** Nachrichten von bestimmten Nummern oder mit bestimmten Wörtern blockieren.
- **Zugriff auf alle Links:** Zulassen, dass der Link in einer Nachricht durch Antippen geöffnet wird.

S Planner

Sie können die Einstellungen für die Verwendung von **S Planner** ändern.

Tippen Sie auf dem Einstellungsbildschirm **S Planner** an.

- **Erster Tag der Woche:** Ersten Wochentag auswählen.
- **Wochennummern anzeigen:** Wochenzahlen in einem Jahr anzeigen.
- **Abgelehnte Ereignisse ausblenden:** Abgelaufene Ereignisse ausblenden.
- **Abgeschlossene Aufgaben ausblenden:** Abgeschlossene Aufgaben ausblenden.
- **7-tägige Wettervorhersage:** Wetterbericht anzeigen.
- **Zeitzone festlegen:** Zeitzoneneinstellung auch bei der Reise in eine andere Zeitzone unverändert lassen.
- **Zeitzone auswählen:** Zeitzone auswählen.
- **Heute anzeigen nach:** Den Kalender auf die Verwendung einer bestimmten Zeitzone festlegen.
- **Schlummerdauer festlegen:** Eine bestimmte Schlummerdauer für Terminbenachrichtigung einstellen.
- **Alarmtyp auswählen:** Benachrichtigungseinstellungen für Ereignisse auswählen.
- **Benachrichtigungston:** Klingelton für Ereignisse oder Aufgaben auswählen.
- **Vibrieren:** Vibration als Benachrichtigung über Ereignisse oder Aufgaben einstellen.
- **Schnellantworten:** Vorlagen für das Senden von Nachrichten an Teilnehmer von Ereignissen erstellen.

S Voice

Sie können Einstellungen für die Spracherkennung ändern.

Tippen Sie auf dem Einstellungsbildschirm **S Voice** an.

- **Mit Sprache wecken:** Während der Verwendung von **S Voice** Spracherkennung durch Aussprechen eines Entsperrbefehls aktivieren.
- **Über Home-Taste öffnen:** Stellt das Gerät so ein, dass durch zweimaliges Drücken der Home-Taste **S Voice** gestartet wird.
- **Sprache:** Sprache für die Spracherkennung festlegen.
- **Automatisch Lautsprecher:** Lautsprecher automatisch aktivieren, wenn ein Anruf mit **S Voice** ausgeführt wird.
- **S Voice-Daten löschen:** Von **S Voice** verwendete Daten vom **S Voice**-Server löschen.
- **S Voice Informationen:** Anzeigen von Versionsinformationen.

Rat und Hilfe bei Problemen

Bitte sehen Sie sich die folgenden möglichen Problemlösungen an, bevor Sie sich an ein Samsung-Servicezentrum wenden. Einige Situationen treffen möglicherweise nicht auf Ihr Gerät zu.

Wenn Sie das Gerät einschalten oder es verwenden, werden Sie aufgefordert, einen der folgenden Codes einzugeben:

- **Passwort:** Wenn die Gerätesperrfunktion aktiviert ist, müssen Sie das Passwort eingeben, das Sie für das Gerät eingestellt haben.
- **PIN:** Wenn Sie das Gerät zum ersten Mal verwenden oder die PIN-Anforderung aktiviert ist, müssen Sie die mit der SIM- oder USIM-Karte gelieferte PIN eingeben. Deaktivieren Sie diese Funktion über das Menü zum Sperren der SIM-Karte.
- **PUK:** Ihre SIM- oder USIM-Karte wird gesperrt, wenn Sie die PIN mehrmals falsch eintippen. Geben Sie den von Ihrem Dienstleister mitgelieferten PUK ein.
- **PIN2:** Wenn Sie auf ein Menü zugreifen, für das der PIN2-Code erforderlich ist, müssen Sie den zur SIM- oder USIM-Karte gehörenden PIN2-Code eingeben. Weitere Informationen erhalten Sie von Ihrem Netzbetreiber.

Auf Ihrem Gerät werden Netzwerk- oder Servicefehlermeldungen angezeigt

- Der Empfang wird möglicherweise unterbrochen, wenn an einem Standort das Signal schwach oder der Empfang schlecht ist. Wechseln Sie den Standort und versuchen Sie es erneut. Wenn Sie sich bewegen, wird die Fehlermeldung möglicherweise wiederholt angezeigt.
- Für den Zugriff auf einige Optionen benötigen Sie ein Abonnement. Weitere Informationen erhalten Sie von Ihrem Netzbetreiber.

Das Gerät lässt sich nicht einschalten

- Ist der Akku vollständig entladen, lässt sich das Gerät nicht einschalten. Laden Sie den Akku vollständig auf, bevor Sie das Gerät einschalten.
- Der Akku ist möglicherweise nicht richtig eingelegt. Legen Sie den Akku erneut ein.
- Säubern Sie die goldfarbenen Kontakte und legen Sie den Akku dann erneut ein.

Der Touchscreen reagiert langsam oder fehlerhaft

- Wenn Sie am Touchscreen eine Schutzhülle oder optionales Zubehör angebracht haben, funktioniert der Touchscreen möglicherweise nicht richtig.
- Wenn Sie Handschuhe tragen, Ihre Hände beim Antippen des Touchscreens schmutzig sind oder Sie den Touchscreen mit einem spitzen Gegenstand oder den Fingerspitzen antippen, funktioniert der Touchscreen möglicherweise nicht richtig.
- Durch Feuchtigkeit oder Kontakt mit Wasser können Fehlfunktionen des Touchscreens verursacht werden.
- Starten Sie das Gerät neu, um vorübergehende Softwarefehler zu beheben.
- Stellen Sie sicher, dass die Software auf dem Gerät auf die neueste Version aktualisiert wurde.
- Sollte der Touchscreen Kratzer oder Beschädigungen aufweisen, suchen Sie ein Samsung-Servicezentrum auf.

Das Gerät reagiert nicht oder zeigt einen schwerwiegenden Fehler an

Wenn das Gerät nicht mehr reagiert oder abstürzt, kann es erforderlich sein, Anwendungen zu schließen, den Akku zu entnehmen und wieder einzusetzen und das Gerät neuzustarten, damit es wieder funktioniert. Wenn das Gerät nicht reagiert, halten Sie die Ein/Aus-Taste und die Lautstärketaste gleichzeitig länger als 7 Sekunden gedrückt, um es neu zu starten.

Ist das Problem noch nicht behoben, müssen Sie das Gerät auf die Werkseinstellungen zurücksetzen. Tippen Sie auf der Anwendungsübersicht **Einstellungen** → **Sichern und zurücksetzen** → **Auf Werkseinstellungen zurücksetzen** → **GERÄT ZURÜCKSETZEN** → **ALLES LÖSCHEN** an. Erstellen Sie vor dem Zurücksetzen auf die Werkseinstellungen unbedingt eine Sicherungskopie aller wichtigen Daten, die auf dem Gerät gespeichert sind.

Besteht das Problem weiterhin, wenden Sie sich an ein Samsung-Servicezentrum.

Anrufe werden nicht verbunden

- Stellen Sie sicher, dass Sie mit dem richtigen Mobilfunknetz verbunden sind.
- Stellen Sie sicher, dass die Anrufsperrung für die gewählte Rufnummer nicht aktiviert ist.
- Stellen Sie sicher, dass die Anrufsperrung für die eingehende Rufnummer nicht aktiviert ist.

Angerufene hören Sie während des Anrufs nicht

- Stellen Sie sicher, dass Sie das eingebaute Mikrofon nicht verdecken.
- Stellen Sie sicher, dass Sie das Mikrofon nah an Ihren Mund halten.
- Wenn Sie ein Headset verwenden, stellen Sie sicher, dass es ordnungsgemäß verbunden ist.

Beim Telefonieren höre ich ein Echo

Passen Sie die Lautstärke durch Drücken der Lautstärketaste an oder begeben Sie sich an einen anderen Ort.

Die Verbindung zum Mobilfunknetz oder Internet wird häufig unterbrochen oder die Audioqualität ist schlecht

- Stellen Sie sicher, dass die interne Antenne nicht abgedeckt wird.
- Der Empfang wird möglicherweise unterbrochen, wenn an einem Standort das Signal schwach oder der Empfang schlecht ist. Möglicherweise treten die Verbindungsprobleme aufgrund von Problemen an der Basisstation des Diensteanbieters auf. Wechseln Sie den Standort und versuchen Sie es erneut.
- Wenn Sie sich während der Verwendung des Geräts bewegen, werden Drahtlosnetzwerkdienste möglicherweise aufgrund von Problemen mit dem Netzwerk des Diensteanbieters deaktiviert.

Das Akkusymbol ist leer

Der Akku ist schwach. Laden Sie den Akku auf oder ersetzen Sie ihn.

Der Akku lädt nicht ordnungsgemäß (bei Verwendung eines von Samsung zugelassenen Ladegeräts)

- Stellen Sie sicher, dass das Ladegerät richtig angeschlossen ist.
- Sollten die Pole am Akku schmutzig sein, wird der Akku möglicherweise nicht ordnungsgemäß geladen oder das Gerät schaltet sich unter Umständen aus. Säubern Sie die goldfarbenen Kontakte und laden Sie den Akku dann erneut auf.
- Die Akkus einiger Geräte können nicht vom Benutzer ausgetauscht werden. Suchen Sie zum Austauschen des Akkus in diesem Fall ein Samsung-Servicezentrum auf.

Der Akku entlädt sich schneller als nach dem Kauf

- Wenn Sie den Akku sehr niedrigen oder sehr hohen Temperaturen aussetzen, verringert sich die Ladefähigkeit möglicherweise.
- Der Akkuverbrauch steigt, wenn Sie Nachrichtenfunktionen oder bestimmte Anwendungen wie Spiele oder das Internet verwenden.
- Der Akku ist ein Verbrauchsgegenstand und die Kapazität verringert sich im Laufe der Zeit.

Das Gerät ist zu heiß

Das Gerät erwärmt sich möglicherweise stark, wenn Sie Anwendungen ausführen, die viel Strom benötigen, oder auf dem Gerät Anwendungen längere Zeit ausführen. Dies ist normal und hat keine Auswirkung auf die Lebensdauer oder Leistungsfähigkeit des Geräts.

Beim Starten der Kamera werden Fehlermeldungen angezeigt

Die Kameraanwendung funktioniert nur, wenn das Gerät über ausreichend Speicher und Akkuladung verfügt. Werden beim Starten der Kamera Fehlermeldungen angezeigt, versuchen Sie Folgendes:

- Laden Sie den Akku oder ersetzen Sie ihn durch einen vollständig geladenen Akku.
- Geben Sie Speicherplatz frei, indem Sie Dateien auf einen Computer übertragen oder vom Gerät löschen.
- Starten Sie das Gerät neu. Funktioniert die Kameraanwendung anschließend immer noch nicht ordnungsgemäß, wenden Sie sich an ein Samsung-Servicezentrum.

Die Qualität der Fotos ist schlechter als in der Vorschau

- Die Qualität Ihrer Fotos variiert möglicherweise je nach der Umgebung, in der Sie das Foto aufgenommen haben, und den Fototechniken, die Sie einsetzen.
- Wenn Sie Fotos in einer dunklen Umgebung, bei Nacht oder in Gebäuden aufnehmen, kann Bildrauschen auftreten oder die Fotos können unscharf sein.

Beim Öffnen von Multimediadateien werden Fehlermeldungen angezeigt

Erscheinen beim Öffnen von Multimediadateien auf dem Gerät Fehlermeldungen oder werden die Dateien nicht auf dem Gerät wiedergegeben, versuchen Sie Folgendes:

- Geben Sie Speicherplatz frei, indem Sie Dateien auf einen Computer übertragen oder vom Gerät löschen.
- Stellen Sie sicher, dass die Musikdatei nicht DRM-geschützt (Digital Rights Management) ist. Ist die Datei DRM-geschützt, müssen Sie für die Wiedergabe der Datei über eine passende Lizenz oder einen Benutzerschlüssel verfügen.
- Stellen Sie sicher, dass die Dateiformate vom Gerät unterstützt werden. Wird ein Dateiformat nicht unterstützt, z. B. DivX oder AC3, installieren Sie eine Anwendung, die das entsprechende Format unterstützt. Besuchen Sie zum Überprüfen der vom Gerät unterstützten Dateiformate www.samsung.com.

- Das Gerät unterstützt Fotos und Videos, die mit dem Gerät aufgenommen wurden. Fotos und Videos, die mit anderen Geräten aufgenommen wurden, werden möglicherweise nicht richtig angezeigt.
- Das Gerät unterstützt Multimediadateien, die von Ihrem Netzwerk-Dienstanbieter oder den Anbietern zusätzlicher Dienste autorisiert sind. Einige Inhalte wie Klingeltöne, Videos oder Hintergrundbilder, die Sie im Internet finden können, funktionieren möglicherweise nicht ordnungsgemäß.

Anderes Bluetooth-Gerät wird nicht gefunden

- Stellen Sie sicher, dass die drahtlose Bluetooth-Funktion auf dem Gerät aktiviert ist.
- Die drahtlose Bluetooth-Funktion muss auf dem Gerät aktiviert sein, zu dem Sie eine Verbindung herstellen möchten.
- Stellen Sie sicher, dass sich beide Bluetooth-Geräte innerhalb der maximalen Bluetooth-Reichweite (10 m) befinden.

Lässt sich das Problem durch o. g. Schritte nicht beheben, wenden Sie sich an ein Samsung-Servicezentrum.

Beim Anschluss des Geräts an einen Computer wird keine Verbindung hergestellt

- Das verwendete USB-Kabel muss mit dem Gerät kompatibel sein.
- Stellen Sie sicher, dass auf dem Computer der richtige Treiber installiert ist und sich dieser auf dem neuesten Stand befindet.
- Wenn Sie Windows XP nutzen, stellen Sie sicher, dass das Windows XP Service Pack 3 oder höher auf dem Computer installiert ist.
- Stellen Sie sicher, dass Samsung Kies oder Windows Media Player 10 oder höher auf dem Computer installiert ist.

Das Gerät kann den aktuellen Standort nicht ermitteln

GPS-Signale werden an einigen Orten möglicherweise gestört, z. B. in Gebäuden. Verwenden Sie in einem solchen Fall ein WLAN oder ein mobiles Netzwerk, um Ihren aktuellen Standort zu ermitteln.

Auf dem Gerät gespeicherte Daten wurden gelöscht

Erstellen Sie immer eine Sicherungskopie aller wichtigen Daten, die auf dem Gerät gespeichert sind. Andernfalls können Sie die Daten nicht wiederherstellen, falls sie beschädigt oder gelöscht werden. Samsung ist nicht für den Verlust von Daten verantwortlich, die auf dem Gerät gespeichert sind.

Zwischen dem Äußeren des Gehäuses und dem Gerät befindet sich eine kleine Lücke

- Diese Lücke ist ein wichtiges Herstellungsmerkmal. Einige Teile bewegen sich möglicherweise ganz leicht oder vibrieren.
- Mit der Zeit kann die Reibung zwischen den Teilen dazu führen, dass diese Lücke etwas größer wird.

Copyright

Copyright © 2016 Samsung Electronics

Dieses Benutzerhandbuch ist durch internationale Urheberrechtsgesetze geschützt.

Diese Anleitung darf weder als Ganzes noch in Teilen ohne vorherige schriftliche Genehmigung von Samsung Electronics reproduziert, vertrieben, übersetzt oder in anderer Form oder mit anderen Mitteln elektronischer oder mechanischer Art übertragen werden. Dazu zählt auch das Fotokopieren, Aufzeichnen oder Speichern in jeglicher Art von Informationsspeicher- und -abrufsystem.

Marken

- SAMSUNG und das SAMSUNG-Logo sind eingetragene Marken von Samsung Electronics.
- Bluetooth® ist eine weltweit eingetragene Marke von Bluetooth SIG, Inc.
- Wi-Fi®, Wi-Fi Protected Setup™, Wi-Fi CERTIFIED Passpoint™, Wi-Fi Direct™, Wi-Fi CERTIFIED™ und das Wi-Fi-Logo sind eingetragene Marken der Wi-Fi Alliance.
- Alle weiteren Marken und Copyrights sind Eigentum ihrer jeweiligen Besitzer.